新申報

十二月二十一日（星期三） 第四百四十號

本館 上海乍浦路四五五號 電話 四一八六七 四一二九二 郵政信箱三〇三八號

本報訂價
每份國幣三分
一個月 九角
六個月 五元

分館 南京路哈同大樓二一六號 電話一九一〇七

本報廣告刊例

上封面	每次二百四十三元	計七十五字高
下封面	每次二百八十元	計八十五字高
報名下	每次廿六元	計三十字高十五字闊
封面	每行一元八角	計七十五字高二行闊
特長	每行九角	計三十七字高三行闊
特短	每行六角	計二十三字高三行闊
短行	每行三角	計十二字高三行闊

（計算行數）以本報五號字爲標準暫如二英寸濶可排十六個字即作十六行計算餘類推

今日提要

△廣州市治安維治會昨日舉行成立典禮

△日鮮間海底隧道改由唐津爲起點（見第二版）

△菲島華僑不滿黨軍不守廣州拒絕獻金（見第七版）

△明年三月華北法幣將禁止流通（見第八版）

廣州市治安維持會 昨日舉行成立典禮
日陸海各軍代表均往參加 彭東原委員長朗讀宣言文

△同盟社廿日廣州電 華南派遣軍報道部發表。十一月廿七日，廣州治安維持會臨時委員會設立，開始事務，茲已準備完了，廿日成立廣州治安維持會，舉行成立典禮於中山紀念堂，參加者有安藤最高指揮官，陸海軍各代表總領事及彭東原委員長、呂春榮副委員長及各委員並民衆約三萬人，開會後由陳紹唐秘書長詳細報告該會成立經過，次由華南日軍最高指揮官安藤致祝辭，海軍代表總領事亦有祝辭，次由治安維持會委員長彭東原氏演講，抨擊國民黨在粵之歷年罪惡，並期望廣州復興，次呂副委員長亦有演辭，次朗讀宣言文，正午過散會。

△同盟社廿日廣州電 廣州治安維持會二十日成立，彭東原任委員長，呂春榮任副委員長，彭氏廣東吳川縣人本年五十七歲。

治安維持會通電 全國粵籍人士

△同盟社廿日廣州電 廣州治安維持會於廿日成立發表宣言如左。

國體之基在乎安民政治之基，在乎崇實，本會隨順民意發此宣言，蔣賊採取容共抗日政策，苛斂誅求，不償還之公債發行鉅額，殘虐爲事，巧言欺民不戰先逃，民意消沈天人共忿幸日軍撥雲霧而見青天，化干戈而爲玉帛凡所行動，實獲我心，惟冀對內能夠速恢復繁榮對外在防共基礎之下，實現中日滿之提携俾大廣東之榮譽的精神，與日本政府之東亞和平政策互相結合，以百粵之富，作爲東亞經濟互助之基，天下庶民，其勿爲蔣氏巧言所惑，且蔣政權今已陵夷有如冰山，其軍隊已動搖不安，各軍閥亦已處於離散之境矣，謹此宣言，

△又電 廣州治安維持會，廿日由彭東原委員長及各委員連名發表通電，致散居於全國之粵籍人士。

我廣東省不幸，過去七年間，遭黨魔之迫害，人民塗炭。國民政府始則託名三民主義次則陰結共產黨假公濟私暴狀百出幸日本政府不忍見同種民族之困苦，激於大義遣師南下，而秋毫無犯廣州黨方要人，知不能敵，一走了事，然臨去之際放火掠奪致全城精華，悉歸灰燼，吾人不忍坐視，特組成廣州治安維持會，同心協力，以圖復興，俾小民出水火之苦，且願與日政府提携永謀親善，以創建模範的大廣東，惟冀同鄉父老兄弟共體此旨。

設置最高委員會 其下共分七處

△同盟社廿日廣州電 廿日成立之廣州治安維持會，其機構係由委員長副委員長等十名委員構成會議制之最高委員會，決定設置三諮議機關，又置行政機關秘書處，治安處，民政處，財政處，復興處，司法處，外交處七處，掌管一切之行政，其組織構築本格的規模之廣大，已具實質的新政府之形體，各行政機構之組織內容如次。

一，秘書處，置總務，政務，文化三課。

一，治安處，置警務，行政，偵緝三課。

一，民政處，置社會，總務，衛生，學務，僑務，地政，實業七課。

一，財政處，置稅務，官產，審計出納，鹽務，禁政（關於嗎啡鴉片等一切）六課。

一，復興處 置耕地，水電，交通三課，爲網羅專門家之計劃機關。

一，司法處 置裁判長，檢察長，司理裁判，檢察行政。

一，外交處 置海外，通商二課。

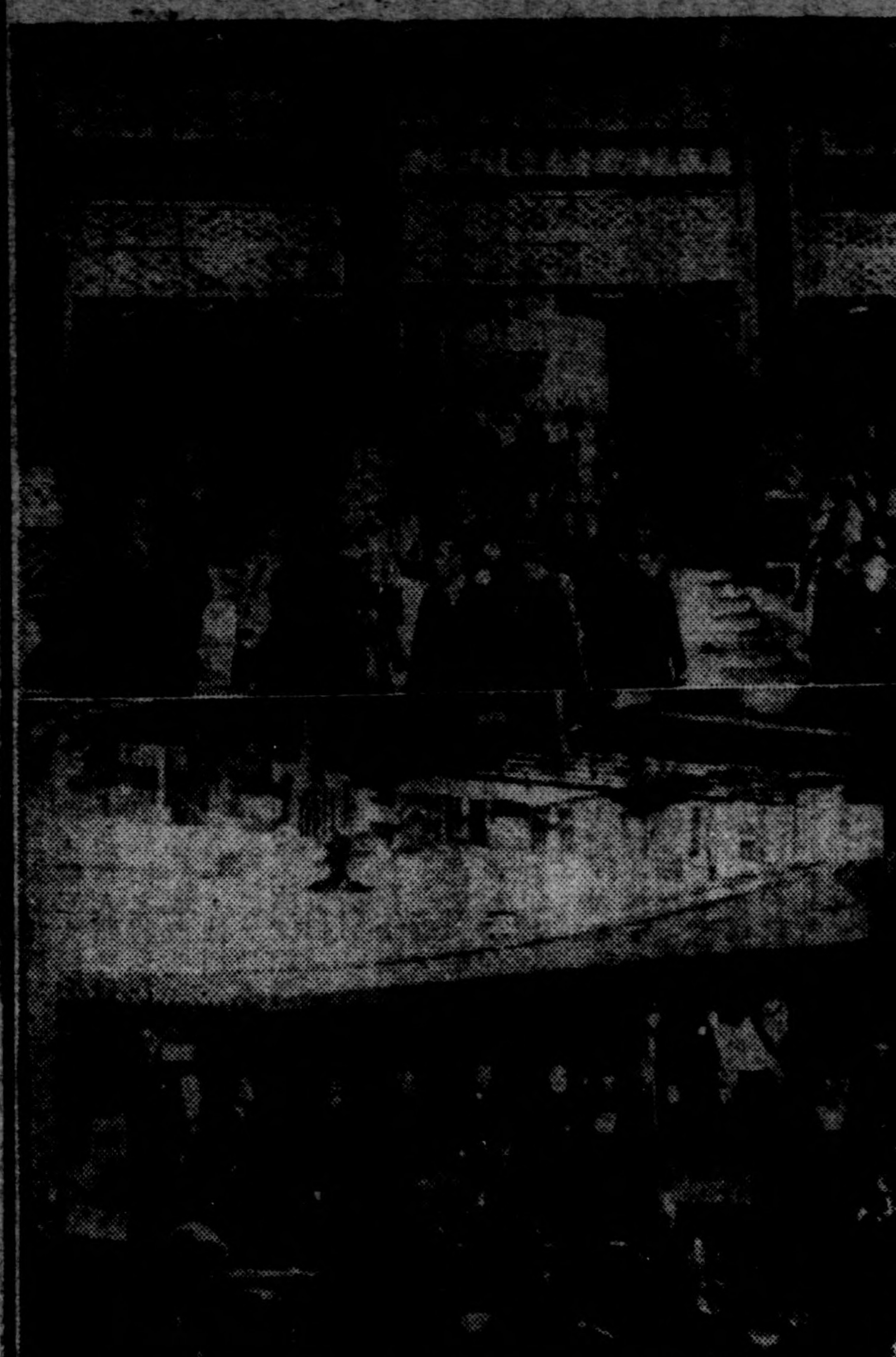

臨時政府成立一週年紀念大會 （上）大會正門 （下）王委員長朗讀宣言。

平賀讓博士任京大總長

△同盟社二十日東京電 二十日之閣議，決定任命東京帝國大學名譽教授平賀讓博士爲該校總長，即日發令，

華南日機炸各地黨軍

△同盟社廿日〇〇根據地電 十九日，日陸軍航空隊炸毀粵漢線樂昌附近之橋梁，又轟炸集結於三水對岸，及博羅北方地區之黨軍五百名，兩地黨軍均遭大損害。

日閣議開會 外省報告外交情形 池田藏相暫兼商相

△同盟社二十日東京電 日政府廿日上午十時四十分開閣議，有馬農相關於公定米價，有田外相關於北洋漁業問題之外交交涉，各有意在，十一時四十分散會。

△同盟社二十日東京電 風見書記官今日閣議開會直前，在首相官邸會見池田藏商相，協議任命專任商相問題，現因池田藏商相恢復健康，暫無任命專任商相之特別理由，決由藏相繼續兼任出席議會。

東鄉大使與蘇外交作第六次會談

△同盟社廿日東京電 關於日蘇漁業協定問題十七日東鄉大使與李維諾夫作第六次會談，因双方主張對立仍不得要領而終一兩日內將作第七次會談茲將第六次會談內容大要，述之如次

東鄉大使首先聲述，日方雖屢次督促，但蘇方並不採取任何必要的措置，俾早日結束該項漁業協定會談反提議對漁業現狀作重大之變更企圖根據暫定協定，在短時日內解決該問題然此乃全然不可能之事此種企圖決不能在短暫之暫定協定交涉期間獲得解決，蓋顯而易見，如則料想世界輿論，必將一致斷定蘇聯意在擬起其他波瀾耳，如長此延宕不決，則交涉不進展之責任無疑應由蘇方負之，日方所作爲暫定協定之基礎而主張之現狀，均爲法律的，又曾援引蘇聯過去之聲述而證明其爲正當者故希望蘇方對於本日日本政府之回答，加以愼重考慮且希望對本漁業問題所將引起之政治的影響等亦加以考慮，然後賜予答覆云云，促蘇方之反省，次又論及上次會談中提及之蘇方對日本海方面日人漁區閉鎖之調査問題，而蘇方對之，出諸廻避的態度，東鄉大使乃直言指摘，謂『將日本海全部漁區排除日人經營，此事違反條約，閣下所深知，故閣下之用意乃在違反樸炎茅斯條約，彰々明甚』，李維諾夫對於蘇聯方面對漁業條約修正協定商議之態度，支吾其詞後，重又提出『中東鐵路提案，東鄉大使乃堅言中東鐵路問題與該問題，全無關係，

日外相發表聲明書 說明對華外交方針

△同盟社十九日東京電 日外相有田十九日午後二時半，在外相官邸招待此間外國新聞記者團，並發表聲明書以一問一答之形式說明日政府關於中國事變之外交方針與見解（照片即有田外相）

日外相聲明書

一如十一月三日日政府聲明中向內外所闡明日本之所希冀，爲可確保東亞永遠安定之新秩序之建設，而此所謂新秩序之建設，即日滿華三國在經濟，文化，政治等各部門，樹立互助連環之關係，以達成互相提携之目的是也，日滿華三國構成緊密的連絡體之必然性，在政治上則所依據對於赤化的自衛及東洋文明的擁護之必要，又在經濟上，則可依據講求對付普遍全球的關稅障壁之傾向及使用經濟的手段於政治的目的之傾向之必要，以說明之，將中國自半殖民的地位，提高至現代國家的地位，不單爲中國國民本身之利益，亦見爲東亞全體之利益，而新秩序之建設，即日滿華三國之連環關係，不外乎日滿華三國一面維持各自之獨立，充分發揮各自之個性，一面負起安定東亞之共同使命，而堅固團結，日本深信此新秩序之建設足伸國際正義且有助於東亞之和平，是以對於，其實行，具有堅決之意志關於政治文化方面之互助連環之關係容日後有機會時再申論之，於茲擬就經濟方面之互助連環關係加以申述，新體制之經濟的方面，不外乎適應世界中所有之自三給自足之連環而日滿華三國結成經濟的方面之相互連環關係，藉密切的經濟上之協力，以謀强化經濟單位，此種關係並以經濟集團一語稱呼之，然日滿華三國之經濟集團非含有閉鎖貿易制度之意義者，若使經濟集團一語含有完全排斥有關國家以外之國家之意義，則應聲明此種名稱之使用，爲不適當之舉，近來往々有解釋所謂日滿華經濟集團結成謂日本謀欲自東亞排除他國之企業資本貿易等一切經濟活動者不少，歐美報章雜誌之批評多有如此者，實遺憾也，商業上之機會均等乃日本從來所極力主張者，然事實不必定能如日本之所主張，價廉物美之日本貨會到處濟受歧視，在於日本方面，則信商業上之機會均等可使各國之經濟界繁榮同時主張日本之經濟活動在世界之任何部分，原則上，應得自由，而欲自東亞完全排除歐美各國之經濟活動云者，不但不能想像，甚且以爲類此舉動乃不可能之事實也，然而乏少資源之日本，國內無市場之日本認爲使經濟力薄弱之中國相倚相助而謀確保必需物資之自給自足政策上必需之生產，且期確保於萬一之場合之市場乃其存立上不可或缺者，在其反面，限制東亞以外各國之經濟活動，不得不承認之，換言之，即將來在中國之第三國之經濟活動應受藉新體制而結合之三國之國防及達成經濟的自立上，必要的限制，且需不成爲伴有政治的特權者，然此種限制乃各國均承認其必要者，英美當均相同，然而雖有此種限制，組廣汎的商業的經濟的活動之分野，倘開放於各國，假如在日滿華之國間者，或一程度緊密之互相關係，及經濟集團存在及前所組成，但此與他國間之貿易決不減少，反可因而增加，在此機會所欲申一言者，爲頗有人稱滿洲國之場合，列國已被自滿洲國排除之點，上一點非常誤謬，如査統計滿洲國之總貿易額獨立後有增無減，獨立前在一九三〇年爲十億六千萬元一九三七年達十五億三千萬元，即英美法後相較，英國增三五，三%『美九八，九%法國三三，二%該三國之貿易因滿洲獨立而有增加之點可得明言云矣，又滿洲國輸入之激增在，機械，工共，車輛，金屬製品，木材等建設材料尤其顯著，今後滿洲國經濟建設將有進展，此等之需要當更有增加，又不表現統計表上者可視爲三國經日本而輸入滿洲者，而滿洲對英美法賜領之貿易額亦年有增加，有注意之必要，要之藉日政府所企圖之東亞新秩序之建設而東亞之天地始得恒久安定，結果，及可使列國在東亞之經濟活動處於確實之基礎上一點予確信而不疑

外相發談話後 答覆記者問話

△同盟社十九日東京電 有田外相十九日接見外國新聞記者，發表談話，復與記者作一問一答，其情形如次，

記者問 關於美國對華借欵之意見如何，

外相答 此次對華借欵雖或以振興貿易爲目的，然此舉徒使事變延長，而第三國人亦將因以愈感困難與不便殆無疑義，

問 閣下談話之最前一段內容可目之爲關於日前御前會議內容之日政府聲明乎

答 否，關於御前會議內容現尙未使談及或將於日後適當時期發表其內容亦未可知。

問 閣下談話中述商業上之機會均等，而又主張第三國經濟活動，須受新體制所必要之限制，此兩者不相矛盾乎。

答 日本向來主張機會均等，然世界各 現在尙未實行機會均等，故不能獨由日本無條件的實行此舉也。

問 閣下謂爲達成國防及經濟自主之目的加以限制，然經濟活動豈非殆係對於國防必要者乎。

答 吾人並非以此種廣義之意味論之，現在戰事尙在進行中，新體制又未完成，故未便說明具體的事項

問 日本有無廢棄九國條約之意

答 既如對美答覆中所述舊有之觀念與主義已不能無條件的適用於今日之事態

問 九國條約現尙繼續存在乎？

答 關於此問題未便正式發表意見然諸條約中多有不適於現狀之條項，因此漸次成爲不合時代之條約。

問 日本是否欲撤廢治外法權

答 據余意見應逐步撤廢，列强之中亦非有對於廢止原則表示同意者乎。

問 外國租界問題如何

答 中國之外國租界應逐步廢止之，蓋此合致於中國國民之希望也。

問 日本主張新體制之根據如何。

答 因日本在地理上與中國接近故也，又可謂根據於國際信義，然與人種問題則毫無關係也

問 關稅同盟與門戶開放如何調和

答 中日滿三國間經濟提携之緊密程度，應付國際情形之如何而能決定

問 前年防共協定成立時閣下曾接見記者而當記者質問該協定之結果如何時閣下答以請暫時靜觀，請問其後狀況如何

答 據吾人觀察防共協定成立後歐洲方面第三國際之活動情形至少可謂已經弱化矣

問 閣下談話中謂將中國半殖民地之地位提高至現代國家之地位，然則香港及其他諸外國租界等之地位如何

答 此與既割讓於他國之土地無關係。

問 現有英國亦與美國同樣對華供給借欵之說此可認爲英美共同壓迫日本之舉乎。

答 關於世傳英國行動亦可與英國行動作同一解釋。

問 如蘇聯拒絕與日本訂立漁業條約則日本將採如何態度。

答 今日未便言明此事，然日本既有方針始終擁護漁業權益也。

民會主席建議 選舉代表方式

△南京通訊 各省市縣民衆代表大會留京辦事處主席吳孝侯氏，昨呈行政院建議，下屆國民大會，必要之選舉方式完成統一要政，請求採納云。

黨政府擬在昆明 舉行金融會議

△香港廿日同盟電 茲據昆明來電，重慶黨政府財政部，對於戰時金融調整及全國經濟建設遂行起見，近日將在昆明召集各地銀行代表，擬開金融會議云，前聞該金融會議，當初豫定於本月上旬在香港舉行，今鑑于廣東陷落後之情勢，業已變動，故改在昆明舉行，並聞此會議之期間爲三日云，

時論 又是一幕麻醉劇

松隱

黨政府的宣傳手段，着實高明得很，一敗再敗，拿全國疆土失了三分之二，但雖到了山窮水盡的今日，對內居然還能苟延殘喘，不爲人民所推倒，一方面固然因爲民智未開認識不清，所以就便宜了這般貪官污吏狐羣狗黨，但是黨政人員的顏厚三寸莫知羞恥，竟也能夠發生這樣大的麻醉力量，確是意想不到的。試看在歷次失掉重要城市的時候，他們總來一下移轉人民視線的麻醉宣傳，什麽的轟炸台灣呀！飛往日本發散傳單呀！台兒莊的大勝呀！這樣無中生有大言不慚的手段，居然能够一而再再而三的使用着，並且竟還有一部份人藉此聊以自慰的相信他，這簡直是奇蹟了！

現在又要使用這套法寶了。漢口和廣州的失陷，更加上了罪惡昭彰的長沙放火，人民的信念和頭腦裏自然發生着很大的不良影響，內部的人心倘若一有搖動，那末自吹自讚的黨政權就非倒塌不可，因爲要挽回這種頹勢，便就抄老文章似的再下一帖外蒙軍二十萬待機出動的麻醉劑，以圖發生些强心作用而免人民的離散。可不是嗎？外蒙政府將自動宣告廢止獨立，仍舊効忠原來的宗主國，有軍隊若干萬，機械化部隊若干隊，飛機多少架，現已積極集中配置，決定于雙十節下令動員，夾攻日軍援助祖國。這是一年以前八一三以後不久的往事，當時各地報紙都像煞有介事而瘋狂般的宣傳着，使得一般祇望別人動手坐收净利的人，個個都快活得笑顏逐開，可是等了一年有餘，外蒙還沒有實行援助祖國，這豈不是大煞風景嗎？但是不知人間有羞恥事的黨政人員，在每況愈下的今日，却還要利用他作爲一種麻醉丹。可是一方面雖說外蒙軍待機出動，但因善造謠言的畢竟也是人，所以用『似有進攻日軍腹部之姿態』，及『準備於日軍進攻西北時，出動參加華軍作戰』等語調以圖掩飾，這種欲蓋彌彰的伎倆，眞太可憐了。

還有一件事，這幾天也宣傳得很厲害，就是蔣介石因西北形勢緊張，飛往西北視察，決在蘭州設立第八區總司令部，由蔣自任總司令以保衛西北。算了吧！保衛大上海！保衛大武漢！保衛什麽……的老調，不知道已唱了若干次，究竟保衛了什麽地方沒有？最可痛的，每次聽到這種高調的時候，不過幾天必定大吃敗仗而喪失名城，那末何必再來這一套把戲呢？這一次所以着重西北的宣傳，無非是因爲漢口廣州相繼失陷，雖則用反攻廣州不久克復的謊語以欺騙民衆，事實上非但廣州雖經過了這許多日子，還沒有克復，就是粵漢全線各區的失陷，亦僅時間問題，爲便于日後退入西北荒野區域，仍以抵抗到底口號哄騙人民計，所以便先來一下宣傳工作，作爲日後敗退的餘地，所謂準備西北大戰的內幕，不過如此，眞是何等可恥而可痛呀！

專載

日本發展之目標（二）

河相情報部長

第二節　世界政治之三大地方分權

中國事變半年之結論，爲消滅剷除破壞東亞和平之安寧秩序，毫無覺悟之抗日容共的國民政府，總括東亞民族在二十世紀之實踐，亦不過日華兩民族之大同團結耳。

帝國政府一月十六日之聲明，曾經闡明此意，並將東亞之亂世，在觀念上予以克服矣，方期於可能中使日華兩國的『小康之世』的時間縮短，依永垂不朽之精神而邁進，一舉而實現東亞民族團結一致的大同昇平之世。

環察世界大勢，在文化上可分爲三個區域，即爲歐羅巴文化區，阿美利加文化區，及亞細亞文化區，此三個文化區，其文化的經濟內容，相差懸殊，且其差異之點，率皆系於史地，此亦應注意者也。

歐洲大戰後，國際聯盟創設於日內瓦，所謂國際法治政治，雖似見確立，然其後人類的實踐分立而爲自然發生的三大文化區域，且各擇其自治之道。

英，美，俄三大國家，拮据自強之經營，迄無寧日之狀態，乃爲人類之保守的惰性所使然，二十世紀發展的世界政治之特殊性，實被握於分屬各文化區域各民族之求心的現象。

一九二九年，法國外相白里安氏，曾提倡歐洲聯合案，鑑於歐羅巴之世界的地位，並爲歐羅巴全體的生存，各國家不應互相對抗，歐羅巴各國非聯合一致，擁護文明，共策繁榮不可，此乃供獻終生於歐洲國際政治的白里安氏之可尊的結論。此歐洲聯合案，不幸終未成立，致使歐洲之國際政局，加以各國間之對立之觀念，不但爲一切顧念歐洲政局安全者之頭腦所努力支配，且在新諾伽爾條約之樹立，及聯盟改組等形式上，亦可作具體的認識向歐羅巴自身之『求心的現象』。

另一方面，在美洲新大陸，以地理的特殊性爲主而構成之門羅主義，與其歷史的發展相輔佐，輒傾向於汎美主義之途徑而進展。

一九三六年十二月一日，合全美二十一個國家的代表，齊集於阿根庭首都，爲確保西半球之和平，舉行第八屆的汎美會議，由於汎美洲的聯合而樹立之和平機構，實爲世界政治上劃一新紀元者也。

美國赫爾國務長官在該會議席上，說明地球上其他的部分，橫溢尖銳之對立與深刻之猜疑，但在此西半球則須維持和平之善隣關係，排斥不法的差別待遇，降低關稅屏障，確立自由通商主義，宣揚新大陸之幸福地位，在極現實的意味上，必須以和平，民主政治及文明，爲大陸上之三個有力的好戰士云云。

汎美會期經歷三週，簽訂採擇六十餘案件，爲維持和平增進協約起見，通過關於內政不干涉之議定書，關於美洲國際（INTER-AMERICA）之連帶與協力之原質的宣言等，確認美洲各國之連帶性與充分的平等及完全的自由，遵守嚴肅誓約，所有國家間之平等，主權，領土之保全，及關於自由之原則等，並由於在孟特維特及哈伐納所採擇的大陸國法典之編纂，復及於整備美洲國際政治之體制。並且阿美利加的體制，猶如企圖建設汎美洲公路之象徵，將美洲大陸打成一片，設一經濟單位，換言之即約束了完全的關稅政策，與貨幣政策之展開。

此不得不認爲係赫爾國務長官，已着了明日世界政治之先鞭的明證。

明日世界政治，可於汎美體制中獲得具體的實例，世界必須在三個文化的區域取其自己統制的形態。約言之即世界政治之三大地方分權是也。

在歐羅巴文化區域，即爲歐羅巴民族之歐羅巴的政治，在阿美利加文化區域，即爲汎美聯合體之自己統制，而在亞細亞文化區域，當爲日滿華之大同團結，維持和平與促進繁榮。

在帝國政府否認國民政府之聲明中，已明白宣布日本非欲以戰勝的結局而設定對中國之征服，與被征服的關係。乃關於日本與中國相互平等互惠的關係上互相尊重其領土主權，企圖與新興中國政權之眞正提携，以實現亞細亞之大同盛世也。

新與東亞之事態，乃由於亞細亞文化區域史地發展之故，實爲展開亞細亞生命之不可思議的因緣。亞細亞生命的發展，以永遠的美化作用而理解之，因不厭其有之急速追進之姿態也。即東亞諸民族，各得其所，顯揚本態，而隨順歸一於一個偉大的東亞細亞精神。

此東亞心，可隨順歸一於世界心，其間亦無何等之矛盾一衝突與扞格。換言之，世界心之具體者，即爲東亞心，歐羅巴心及阿美利加心。而東亞心之具體者，則實爲日本心與中華心是也。

故實現此東亞心的亞細亞體制，絲毫不容存有排他的要素。處於指導地位的日本，亦非有獨占的企圖，出於主我的關係，欲在亞細亞體制中蔑視在華列強之正當利益，此爲理論所否定者，一月十六日之帝國聲明亦已明確言之矣。

約束於剷除國民政府之嚴肅聲明的新東亞事態，以日華兩民族之五尊平等的眞正提携爲前提，日華兩國以『仁愛互助』爲政治之軌範禁遏私慾而無榨取，常以服務社會爲規律。此種日華提携所招徠者，即爲東亞之大同盛世，日華兩民族於陳平之肉，必將不勝喜悅於現實生活之神聖。

在歐羅巴，今後由於柏林—羅馬樞紐之健全發展，掃清盤踞於東歐之散沙碎勢力，如去年十一月倫敦『僅考經濟學者』FCONORUIST雜誌所稱英國若『僅慮其本國之利益以禁止獎勵爲最愚蠢的事情』，爲實現的政策化，而優秀的意大利，德意志民族能獲得資源與市場，開始調整金融之道，在眞正和平之中，得以期待歐羅巴文明之擁護與發展，則歐羅巴之政治體制，其必將堂皇顯揚於世界政治之上無疑。

如此世界分爲亞細亞，歐羅巴，阿美利加之三大文化區域，而各在其文化的政治區域，策進維持各個之和平，謀經濟之繁榮，及廣播共文化之特質，倘逐漸增進此三者連鎖之關係，則人類鬥爭的悲劇，必自形影低離也。

斯則世界政治之三大地方分權，將供獻於人類之繁榮，而爲世界之一元的進化的前提耳。（未完）

菲島華僑不滿黨軍　不守廣州拒絕獻金

馬尼剌總領事强制獻金無效

據二十日馬尼剌美國新聞電，最近國民黨政府派遣之關孫榮（譯音）總領事，一到馬尼剌即對該處華僑宣傳謂國民黨政府對於抗日戰爭有最後勝利之把握，諸君宜爲該國竭力援助蔣政府，目前黨軍正缺冬季衣服，諸君儘量解囊獻金，以作購置冬衣之費用，言下頗露强制獻金之意，聞聽此言之華僑等，互相面々相視，不作一言回答，此即表示不願也，嗣後經過數日，華僑全無獻金消息，關總領事遂邀請華僑協會會長至領事館，詢問獻金問題，然華僑協會會長立即回答謂，此次獻金實難應命，尚乞莫怪，共理由如次，吾輩馬尼剌華僑自日華事變勃發以來，因國民黨政府之强制，以前曾有多額軍資之獻金，我等與世界各處之華僑相同，愛護祖國今昔毫無變更也，我等多數均係廣東出身，曾向廣東政府捐獻巨額金錢，倘若故鄉廣東能保持昔日之姿態，未被日本軍所破壞，則將由愛鄉土觀念出發而獻金，一年半之間會受華僑數千萬圓獻金之國民政府，違反吾人之期待不但反覆失敗，甚至於連吾輩憧憬之廣州迄於日軍之手，如果曾從戰至最後一兵而失落於日軍手中，然事實上一聞日本軍在大亞灣登陸，即忘平素之豪語，而被恐怖心所襲，並無何等奮力抵抗，遽行放棄廣州，遂使吾輩廣東出身之華僑有鄉歸不得矣，吾輩誠不知何故尚欲繼續獻金，據最近之情報，聞日本軍佔領後之廣州，其秩序已被本軍恢復，而躍進復興，故吾輩華僑在無餘線之今日，自難立即應允獻金，結局馬尼剌華僑之獻金流產矣。

張伯倫物望如何　繫於羅馬之行

保守黨對張亦有不滿者

△哈瓦斯社廿日倫敦電　張伯倫首相來年一月間羅馬之行，頃由國會人士加以評論云，此行將成爲首相物望之試金石其與義相墨索利尼所當進行之談話，並可以重大影響諸英國內政，此在各觀察家則謂，張伯倫首相所推行之農業暨軍備政策，批評之者日益激烈馴至保守黨內亦有不甚滿意者，據聞海外貿易大臣赫德森，殖民部次官杜夫林侯爵，陸軍部次官史脫拉哥那勛爵三人，已于上星期，初向首相進言，對于軍備擴充計劃，未能切實加緊進行一層，提出抗議，並告以陸相倍立厦，國防事務調整大臣殷斯基潑一日在位，則擴充軍備事則一日難望加緊進行，赫德森三人並以去就力爭，張伯倫首相當即請其暫將引退之議，延至來年一月中旬，再作計較，赫德森諸人雖免强應允，但已聲明，屆時倘無滿意結果，即當掛冠而去云。

△哈瓦斯社十九日倫敦電　每日民聲報頃載稱來年一月間，張伯倫首相偕同哈里法克斯外相前往羅馬聘問時，德國航空部長戈林上將，亦當前往該國，與之會晤云，

△哈瓦斯社十九日倫敦電　外傳張伯倫首相，哈里法克斯外相，當于來年一月間在義國與德國航空大臣戈林上將會晤，張伯倫首相哈里法克斯外相，聘問羅馬之後，尚擬前往德國，會見該國元首希特勒，此間官方人士，頃發表談話稱凡此均無所知

△哈瓦斯社十九日倫敦電　外傳張伯倫首相哈里法克斯外相來年一月間聘問羅馬時，德國戈林上將或當前往羅馬，此間外交界人士聞悉之餘，咸不置信，並謂英義兩國所當進行之談話，乃自英義協定（本年四月十六日所成立）脫胎而來，僅與英義兩國有關此項談話範圍若果予以擴大，牽涉各項普遍的問題，則須邀請法國派員參加，特因義法兩國關係緊張之故此項談話範圍未必予以擴大耳。

滿載反戰內容之僞『香港日報』

最近馬尼剌日本僑民三百名，常接反日內容之『香港日報』馬尼剌之木原總領事十四日報告外務省調查結果知是僞物，乃中國側記載共產黨色彩濃厚之抗日記事，鼓吹反戰主義思想之向日本人宣傳赤化之報紙也。照片（上）封面之具名（下）正式之香港日報

最後勝利成泡影　華人對日信賴

義報述日本之堅强信念

△同盟社十九日羅馬電　友邦義大利，斯泰阿尼通信社北京通訊員，十八日電告與山下將軍之長篇會見記，十九日義大利各報大字揭載强國日本堅强之信念，惹起極大注意，會見談內容如次，中國民衆被蔣政權宣傳所迷惑之戰勝希望業已全消，華北之中國官民對日本之信賴，亦已增加，蘇聯之援助中國，輸送似極困難，日本軍對於義大利國與莫索里尼所予之友情，深爲感謝，日本遵從莫索里尼首相勇往直前之語，將克服一切困難，一路邁進也。

法使訪英外次　討論對義態度

△哈瓦斯社廿日倫敦電　關于張伯倫首相來年一月間羅馬之行，法國大使考賓會于昨日與外務部次官賈德幹爵士進行談話，當即商定非俟各國志願兵撤退計劃付諸實施，即不得應允義相墨索里尼之請，而以交戰團體權利界予西國々民軍，至以法義兩國關係而論，法國政府態度亦會由該國大使加以說明，略謂義國各報反法宣傳，倘非因墨索里尼首相予以制止，義國對法態度苟非改變至某項程度，則法國不擬與義國政府重開談判，而作何項讓步，即以非洲屬地經濟上行政上之讓步爲限，亦不願加以討論云，張伯倫首相左右人士宣稱，關於綏靖時局各種企圖，大多徒勞無益，張伯倫首相已爲之失望，今後雖當賡續推行綏靖政策，已不願以具體的犧牲換取空洞的諸言矣，此外，英國一般輿論與各報對於首相羅馬之行，所持態度，已較强硬，于以見首相此行說話範圍，已與決定此行時所擬議者不甚相同，抑一方面法國政府態度既甚堅決，一方面首相本人昨在下議院說明西班牙問題時，對于以交戰團體權利界予西國國民軍一事，亦復堅持原來態度，蓋以各方面印象所及咸以爲對于德義兩國讓步所獲結果，均與預期者相反，此種心理，已以相當影響加諸張伯倫首相云，

黨政權下之民衆

義外長抵匈傳將　勸匈加入反共

△哈瓦斯社十九日匈牙利國京城電　義大利國外交部長齊亞諾，頃于本日晨間到達此間，匈國外交部長薩基，德國公使埃特曼斯道夫，日本公使松宮，西班牙國民軍政府公使裴倫伯爵，均在車站歡迎，此間盛傳齊亞諾外長擬勸告匈國退出國聯而加入德義日三國反共協定，

捷邊防軍與匈居民衝突

△哈瓦斯社十九日匈牙利國京城電　半官機關匈牙利通訊社，頃發出消息稱，捷克斯洛伐克自治省邊防軍，頃於本日在邊境某地方，與該地匈國居民發生衝突，並開槍射擊匈國邊防軍官兵，當即有匈國軍佐一名受傷，本案正由匈國政府進行調查至斯洛伐克省自治政府所稱匈國正規軍侵入捷國境內之說

△哈瓦斯社十九日捷克國斯洛伐克省勃斯蒂拉伐城電　匈牙利國武裝恐怖黨徒日昨在邊境各地引起擾亂之後，斯洛伐克省自治政府內閣總理蒂梭，頃訓令斯洛伐克族代表團暫時中止與匈國談判勘界問題，須待匈國當局採取必要措置，取締此種暴徒之後，始乃繼續談判，按最近數日來，匈國恐怖黨人曾在托萊比索夫，古斯米士，斯爾代斯各地方擾亂秩序，並在匈國正規軍援助之下佔據科斯士城通往烏霍城之鐵道，當即由捷克邊防軍加以擊退。

德袖珍巡洋艦抵巴西　民衆會擬罷工

△哈瓦斯社十九日古巴國聖地哥港電　德國袖珍巡洋艦『雷爾斯坦』號，頃于本日駛抵本港，要塞司令業已令行地方當局務在可能範圍之內，禮遇該艦官兵，並防止一切示威運動，該艦水手五百名，並已登岸游覽，各長官則分別拜會本港市長，本省省長與海軍當局，全市各處均由警察加緊防範市當局並勸告市民『鎮靜自處，藉以避免可能的流血情事』，一部份民衆原擬罷工罷市表示抗議，已因當局態度堅決而作罷，西班牙國商民十名，前因聯名發表宣言，要求古巴人對于德國軍艦員兵表示冷淡被捕，前已予以開釋矣

張伯倫否認擬以「殖民地予義」

△哈瓦斯社十九日倫敦電　下議院本日午後開會時，張伯倫首相曾答復反對派工黨某議員之詢問云，某々方面謠傳英國政府擬以殖民地割讓義大利國，茲特堅決加以否認，即義國政府，亦從未提出此項建議，嗣由反對派工黨議員弗萊謙發問曰，法國政府當局新近發去聲明，謂法不以寸尺土地割讓義國之後，未知英國政府加以贊助否，張伯倫首相當即答稱，『義國方面任何行動，凡與英義協定相抵觸者英國政府即當認爲嚴重事件，而感覺關切，但此種行動之可能性，抑亦未曾擬議及之此層余已於本月十四日，向下議院發出聲明矣』至以蘇彝士運河制度而論倘無一八八八年公約簽字國各國一致贊同，即無法加以修正，嗣就來年一月間羅馬之行，發表宣言云，『關于英義兩國所當進行之談話，暨各項問題，凡與英法兩國利害相關者，英國政府自當與法國政府保持密切接觸』云，

英向美訂購飛機　教練機已抵英

△哈瓦斯社十九日美國洛杉磯城電　英國政府曾向本處飛機廠訂購軍用飛機四百架，其中教練機七架，頃已運往英國利物浦港，

德發表沙赫特　赴英任務公報

並未與英成立協定

△哈瓦斯社十九日柏林電　官方頃就中央銀行總裁沙赫特博士倫敦之行發表公報稱，英格蘭銀行總裁諾曼，因健康關係，未能前往瑞士國巴塞爾城出席國際清償銀行理事會已數月於茲，爰乃約請沙赫特博士前往倫敦，與之進行談話，『沙赫特博士曾就英德兩國中央銀行業務有關問題討論一切，並曾會晤英國金融界政界人士，因而討論一般的經濟問題，外傳沙赫特博士曾提出某種建議某項計畫，尤其是英國放款計畫，均屬揣度之辭，實則沙赫特博士僅將德國可在何種方式之下便利猶太人移殖國外問題發表意見，並商定各項辦法，俾德奧流亡安揷事宜國際委員會，得以賡續與德國主管官廳交換意見，並未與英國當局成立何項協定』云，

汎美會美代表　廣播演說

代國務卿加以評論

△哈瓦斯社十九日華盛頓電　泛美洲和平大會美國代表即共和黨要人蘭登，日昨在秘魯國京城發出廣播演說之後，代理國務卿威爾斯頃加以評論云，『此項演詞甚爲坦白美國人民不分黨派，一致決心維持傳統政策，又可於此獲一明證，外國方面倘欲干涉美洲大陸事務，不論出以何種方式，均非美國人民所能，要之吾國所推行之善鄰政策，係以嚴格尊重美洲各國互不干涉內政一項原則，暨美洲各國在獨立自主條件之下互相承認平等地位爲依歸』云。

東非義法屬　談判劃界

△哈瓦斯社十九日柏林電　關于東非洲義國屬地與英屬索謀里蘭劃界線問題，自英義協定實施以還，即已進行談判，頃據愛森城國民日報（航空部長戈林上將機關報）載稱，英義兩國茲已商定宜俟英國首相張伯倫來年一月間聘問羅馬後，始乃賡續進行談判。

美土商約　美宣布

△哈瓦斯社十九日華盛頓電　國務院頃宣佈美國與土耳其兩國所訂新商約日昨在土國京城草簽之後即當於來年一月間正式簽字此項新商約係以赫爾國務卿所推行之互惠政策爲依據按土耳其國自本年十月上旬與德國成立財政協定規定由德國貸以巨欵一萬々五千萬馬克以還，其與外國簽訂商約此乃第一次

儈儈錄

租界對於中國，簡直好比疔毒一樣，不趕緊醫治，生命就得斷送。

在經濟上，租界又可以比作虹吸管，不停的吸取着這老大民族的膏脂。在政治上，他又是各黨各派的逃藪，保存着許多興風作浪的壞蛋，使這民族永無寧日。

以前許多詛咒租界，想收回租界的人們，現在許多拿租界了安樂窩。

天津日軍當局阻斷了英法租界的交通，這也許是對租界有所作爲的先聲吧，這眞是正當的舉動。

×　×　×

美國一個少佐說德國的空軍已成爲該國在國際上的敲詐手段，不信德國有飛機一萬架，我不是專門家，德國飛機有多少不敢說，可是大概敢推定德國的空軍是世界第一，由美國林白少佐的話可以知道一點兒，由張伯倫的對希元首的俯首也可以知道，張伯倫是知道的，要是捷克事件不讓步，倫敦就是德國空軍的犧牲品，只有犧牲捷克，來保全倫敦。

美國這位少佐的話，決不能引起張伯倫的後悔。

近藤度量衡器所
計量器、測量器、金庫
上海…電信局前

廣東料理
太平洋

不麻不痛
神効蒸傳
老篤眼藥

—本藥被陸軍藥局所收載，乃無副作用會得好評之優秀藥也—
50球 100球 200球
專治五淋白濁
次藥兒
ツヨール
ツヨール合資會社
本社　東京日本橋區江戶橋
支店　大阪東區伏見町三丁目

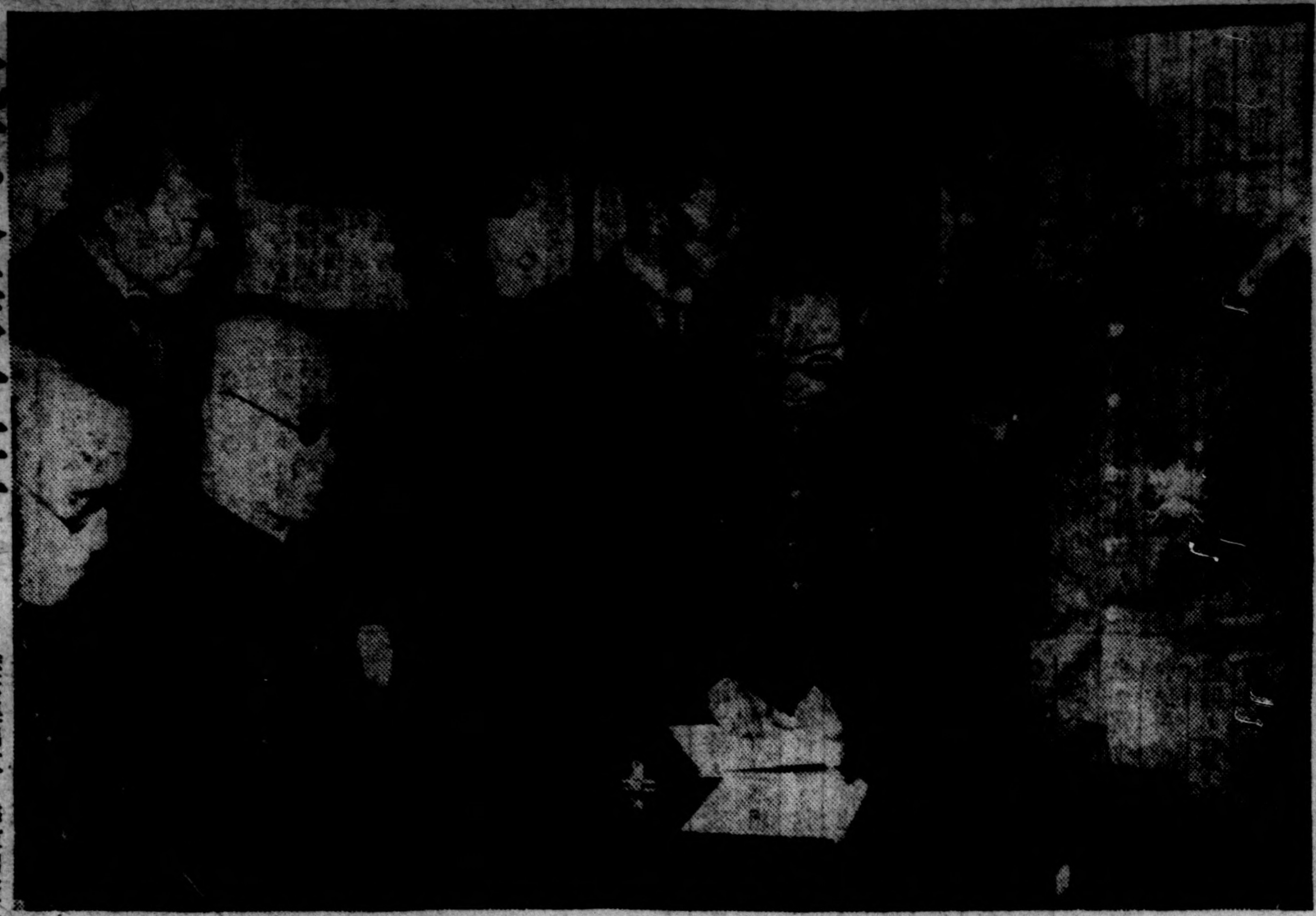

本莊總裁視察失明軍人教育所 本莊傷兵保護院總裁爲視察失明軍人教育所收容之鈴木辯吉兵曹長以下十名教育狀況起見特於十二日上午七時五十分趕赴小石川東京教育學校內視察該所云・照片即前往視察之總裁。

北京冬賑一斑

當局發起濟貧運動 友邦人士慨解義囊

（三）

△北京通訊　現時已屆高一些冬令，市京河渠，於日前狂風中已見薄冰，每年此日例有多賑之義舉，既可救活一般貧苦無告之同胞，又能予冬防及治安上以無形大帮助，今年物價騰漲，生活程度陡高，益以大兵之後，失業失家者甚衆，故今年京市貧民之數量，及寒苦之程度，均較往年爲甚，是非廣集仁桀，擴大冬賑不可，京市政公署當局有見於此，特於本月一日召集各機關團體等，會商辦理，旋即議決自即日起，開始舉行濟貧運動，除征集棉衣，添設粥廠外，並散發濟貧袋，及印發濟貧運動之意義，散貼各通衢，大意謂，『親愛的市民。**現在已到寒冬**，有錢的人家，紛紛準備煤炭，準備衣服，準備米麵菜蔬，以期達到飽食暖衣之快樂，可是貧民不但沒錢準備，就是臨時買辦，也是無處籌錢，勉強湊幾個錢而現在物價高貴，也買得無多，所以關的一切貧戶，寒風侵骨，無衣可御，腹飢如焚，無糧可食，所住屋子，眞是冰窖，甚至還沒屋子住的，在那無風無雪的天氣，還可以支持殘喘，若是風雪交加，腹無食，身無衣，老者弱者凍斃街巷，少者壯者，啼飢號寒，誰無惻隱之心，斯情斯景，能忍睹，能忍聞乎，雖有慈善團體，辦幾處粥廠暖廠。**但因貧戶過多**　實在不能普遍，本公署每念及此，不勝惻然，因此發起辦理濟貧運動，務希仁人善士慨解義囊極力推助，救活一人，勝造七級浮屠，種德修福，因果不爽，這一舉動，不惟是救濟貧民也就是有錢人家造福的機會』云云，這一篇洋々灑々的大文，雖是不文不白，却是有如泣訴，樂善的施之士，不患不大開慈善之門也，其濟貧袋之辦法，（一）發濟貧袋於市民，希望袋內裝入錢幣，至少在一角以上，多々益善，（二）袋面書明姓名住址捐款數目，（三）濟貧袋於十二月七日以前送回原發機關，口袋不要扯破及空回，此外，日本駐京憲兵隊。**因視本市貧民**　號寒苦飢之慘狀，而興民胞物與之同情，慨然捐助五千元，余晉龢市長因如斯巨款，有逾義粟仁漿，特專函致謝，並將款交發主管機管，安籌實惠，俾不負友邦人士之厚意，此外名人羅文仲先生之夫人康同璧女士，對於國畫造詣極深，因應當代名流吳佩孚，江朝宗，周肇祥等多人之請，特以其傑作數十幅，在北京飯店舉行展覽三日，賣畫收入，慨行爲冬賑之用，總觀各方熱心冬賑之情形，本市貧民當可不憂冬寒之臨也。

海上游藝界的滄桑

蘇灘獨脚漸凋零 申曲艷舞復盛興

上海吃游藝飯的人眞不少，單就種類上說，已不勝枚舉了，如滑稽，話劇，獨脚戲，魔術，中西戲法，宣卷，群芳會唱，西洋技術，大力士，扯鈴，灘簧，歌舞團……等，如果再拿其中的班名來分析，那眞可說是多得成千累萬了。

這種游藝班的組織，份子是很複雜的，如滑稽，話劇，歌舞，技術等，由知識份子組織的，雖然也有，可是會〻幾句南腔北調，就組織一個獨脚戲班，會唱幾聲蘇灘，就組織一個蘇灘班子，像這種也不在少數。

每一個游藝班　大概自七八人至三四十人，其中以獨脚戲班只有三四個人爲最少數，吃這種飯的人，除了大部份爲青年男女外，其他老年人及男女孩子均有：在生活方面，以選種賣唱，說武式的男女孩子最苦，因爲他們多是班主的養子，養女，或學徒，班主叫他怎樣做，就怎樣做，日中演得不好，晚上還要一頓鞭笞！

班中人的生活，苦樂不一，生意興隆的班子，一個人一天往往能夠撈到數十元至百餘元的錢，生意清淡，或者沒有生意的班子，那就難免飢寒堪虞了，他們的生意出處，其一是公司場子，其二是出堂會，其三爲無線電播音，但其中以出堂會是他們最大的靠處，因爲光是場子上及播音的收入，是不足以維持他們的生活的。

要說到出堂會，很有一些滄桑在裏面，在七八年以前，是滑稽及話劇班子盛極之時，像張冶兒，陸嘯梧（今已死）等幾個老牌團體，一遇到大好日，眞是忙得不亦樂乎，就是與一笑等後起團體，也會出過一些風頭，以後，便是王无能（現已死）江笑笑等獨脚戲團體，突然勃興，繼之者爲劉春山，趙長松及双簧四箕等，一時如雨後春筍，產生不尸，最盛時期，獨脚戲型的班子，**竟有二百多個**，在獨脚戲已給上海人聽得有些厭的當兒，那是蘇灘中興期（最早期是范少山與王美玉等，）在那時是出過大風頭的，繼後的如王彩雲，朱梂，筱桂生等班子，忙的日子，往往坐汽車也趕不及，未幾，蘇灘的堂會生意又清淡起來，繼續的是王筱新，施春軒，筱文演等申曲，可謂盛極一時，至於其他宣卷，拉戲，群芳會及地方性質的班劇，僅爲一部份人所好，從來沒有興盛過。

不過現在情形與從前有點不同了，目前出堂會的游藝班，生意較好的班子，他都附帶添設了歌舞班，以大腿，屁股來號召主顧，但是生意較前鼎盛時代差得多了，其他更不必說，戰後社會經濟緊縮，果然是原因之一，其他因游藝團體日益增多，而不知改良亦有關係，因此現在很有許多落後的班子，連維持生活都成問題了。

本報徵文啟事

中國共產黨乃國際共產黨之傀儡，企圖赤化中國，殘賊中國人民，種種事實，皆昭然可鑒，各地以遊擊爲名，行搶刦之實之匪類，即共產黨之黨羽，亦人周知，彼輩荼毒農民，爲禍之烈，尤爲人所共憤，故最近國民黨對於共產黨亦漸生嫌惡而施警戒，有如重慶外人電報所述，本報應時勢之要求，圖集思廣益，乃有徵文之舉，凡暴露共產黨罪惡喚起民衆注意之創作，戲劇，歌曲，論文或隨筆皆所歡迎，謹訂簡例如左：

一、種類　創作，戲劇，歌曲，隨筆或論文。

二、內容　暴露共產黨罪惡。

三、文件　文言白話不拘，創作，戲劇各限五千字左右，隨筆或論文限三千字左右，歌曲長短不拘。

四、酬金　創作，戲劇各取三名，第一名五十元，第二名三十元，第三名二十元。歌曲，隨筆或論文各取三名，第一名三十元，第二名二十元，第三名十元。

五、日期　投稿須註明姓名，住址，惟發表不用眞名者，須加註筆名，於十二月卅一日以前寄交。

上海乍浦路四五五號
新申報文藝作品徵求股

俄國菜館
倍加爾 BAIKAL
杷子路269號 電話45918
附飯菜七道 一圓
每星期日另加菜一道
如果携帶家人們來的話，那一定能讓你們心滿意足回家吧，樓上另有精室，以備貴客宴會歸用。

RADIO XOJB

大上海廣播電台播音節目表
十二月二十一號　星期三

- 自上午一一、〇〇 至同一一、三〇　家庭節目（家庭日常科學）
- 自同一一、三〇 至同一一、五九　宗教問題（孔子演義、讀聖書）宗教歌『勸告歌』
- 自同一一、五九 至同一二、〇〇　報時（北京語）
- 自同一二、〇〇 至同一、〇〇　唱片（名曲之選）
- 自下午一、〇〇 至同一、三〇　報告新聞（英語）
- 自同一、三〇 至同二、〇〇　唱片（京劇）
- 自同二、〇〇 至同二、三〇　報告新聞（北京語）
- 自同二、三〇 至同三、〇〇　經濟新聞（上海語）
- 自同三、〇〇 至同五、〇〇　休息
- 自下午五、〇〇 至同五、三〇　兒童節目（教小學國語讀本，附小學唱歌「農家好」）
- 自同五、三〇 至同六、〇〇　報告新聞（廣東語）
- 自同六、〇〇 至同六、三〇　日本語講座
- 自同六、三〇 至同七、〇〇　報告新聞（上海語）
- 自同七、〇〇 至同七、三〇　演講
- 自同七、五〇 至同八、〇〇　報告新聞（英語）
- 自同八、〇〇 至同八、三〇　遊藝（女子詞彈「雙珠鳳」）
- 自同八、三〇 至同九、〇〇　遊藝（蘇灘『拷紅』）
- 自同九、〇〇 至同九、二五　報告新聞（北京語）
- 自同九、二五 至同九、五〇　遊藝（洋樂）
- 自同九、五〇 至同一〇、〇五　新聞解說（北京語）
- 自同一〇、〇五 至同一〇、一〇　豫告節目（北京語）

南京廣播電台播音節目表
十二月二十一日（日本時間）　星期三

- 自上午一一，五九 至下午〇，〇〇　時報（北京語 日本語）
- 自下午〇，〇〇 至同〇，四〇　唱片（西洋音樂 中國音樂）
- 自同〇，四〇 至同一，〇〇　報告新聞（北京語 日本語）
- 豫告節目（北京語 日本語）
- 自同一，〇〇 至同六，三〇　休息
- 自同六，三〇 至同六，四〇　講演（第六回大民會演講）
- 自同六，四〇 至同七，〇〇　唱片（中國音樂）
- 自同七，〇〇 至同七，三〇　報告新聞（北京語 日本語）
- 自同七，三〇 至同七，五五　唱片（日本音樂）
- 自同七，五五 至同八，〇〇　豫告節目（北京語 日本語）

MORDYNE

止痛鎮靜治咳聖藥

嗎類斷癮

戒除鴉片嗎啡類癮特効新藥

嗎類斷癮
奏効特靈
用忌鴉片
立見功効
嗎啡類癮
斷除尤神
空前未有
戒煙妙藥

●注意● 本劑因非麻藥，故在法律上，不在禁止之列

注射液……
一，一西西裝　一〇筒
一，一同　五〇筒
二〇筒　一盒

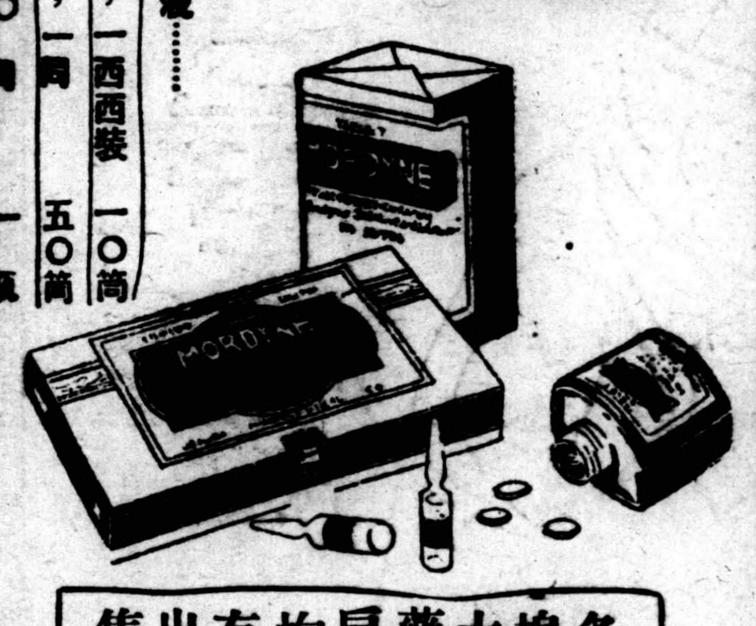

各埠大藥房均有出售

總經理 大連 奉天 天津 上海 藤澤友吉商店
上海密勒路八號・電話四〇九九七號・四三八八八號

外埠批發所
南京太平街・思明堂大藥房
蕪湖中山街・鹽岡大藥房
杭州新民街官巷口・大東大藥房

愛字牌香烟

是心中愛物

烟好味好 人人稱道

十枝精裝 价格相巧

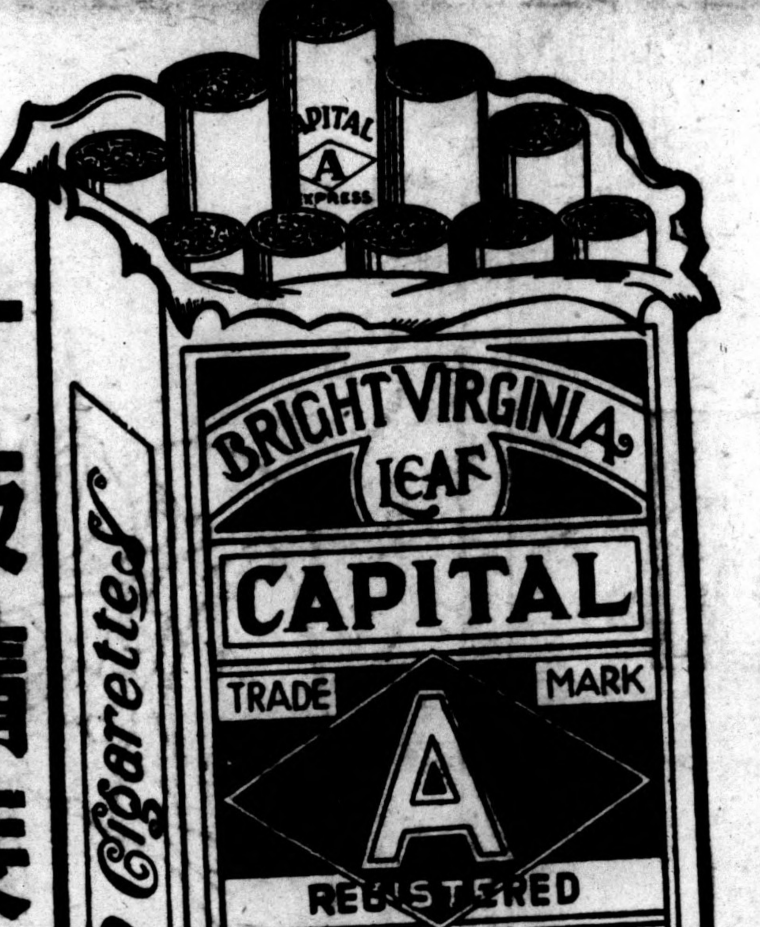

外埠批發所
漢口南京蕪湖
齋藤洋行
水田漆行
三經洋行

淋病

伊斯拉文糖衣片

【主治】
急性慢性淋病
淋病性膀胱炎
淋病性關節炎
淋病性副睾丸炎
婦人淋病
細菌性腸疾患

本片劑中之主成分，經過消化器官以後，其結果必取道腎臟，通過淋菌巢穴，自尿道口排泄體外，其間直接對於淋菌之有殺菌及抑制發育之作用，自可無待贅說，同時因其又能鼓勵體內細胞，頗足以增進全生體之抗淋力量，是以淋病患者服本片劑以後，先則可去尿道濕膿及排尿疼痛等症狀，繼則尿歸清澄，淋絲消失，以至於顯微鏡下不能證明淋菌，此外如淋病性關節炎及淋病性副睾丸炎等，且莫不可由此而達治癒。

本片劑內服期間，並無不良副作用之可慮，而儘可安心連用，是爲特長。

【服法】每次服一至二片，一日三次飯後即服。

包裝　一〇片　三〇片　五〇片　一〇〇片　二〇〇片　五〇〇片

各大藥房均有經售

株式會社 武田長兵衛商店
發行 日本大阪市東區道修町

上海辦事處上海崑山路一二〇號

詳細仿單 函索即寄

武田牌

新光副刊

每日漫墨　修辭

在一篇文章裏，修辭是萬不可少的，當文學家脫稿後的時候，一定要三修四改修飾裏面的辭句，才能把文章弄得毫無瑕疵，成爲一篇洋々可觀的佳作。

在中國，古時的文人推敲修辭，都是有名的佳語，如王安石的『春風又綠江南岸』，黃庭堅的『高蟬正用一枝鳴』這『綠』字和『用』字都是經過了多次的修改而成的，在西洋，戈斯，據說他的寫詩的靈感一來，連播正紙的工夫都沒有，但他的FAUST卻是他數十年精心的傑作，托爾斯泰的一而再，再而三的塗改，重得他的太太左一次右一次的重抄，成爲文壇上有名的韻事，所以修辭之與文章，有莫大的帮助，凡是創作的人，都少不掉它。（雨辰）

文藝　愛情的變遷　（白薇）

幾株楓樹蔭中、覆蔽着一對天真的女兒、在那裏密密切切的講着、嚶嚶的來了幾頭蜜蜂、把他們驚了一跳、過了片刻、早又飛僵了、

王醫生、少年田舍郎身倚着樹幹、手着一手攀那枝梢、弱着他衷中人、眼看吐盡積多時的私衷、可是沒有勇氣、倒抽硬在喉間欲說的話、扯談一些鄉裏趣聞、胡香妹、年輕的村娃、抿唇對着他、坐在一塊青石上、兩手在抚弄衣角、拾眼注視她的[illegible]、夕陽漸々的向西下沉了、新月冉々的從東上升了、他們的愛情、也就此開了幕、

◇　◇　◇　◇

女子的心理、是最容易被虛榮引誘、胡香妹有一次瞧見幾個從都市裏衣棉回來的姊妹們、她的心極搖々、很想跟着同去、徵得父母的同意、央求姊妹們提攜、並且和她的密友商定了、似乎說『我如今和你暫別、等我在都市裏得到了許多錢、回來和你度舒適的光陰』她喜孜孜眼看着姊妹們去了、這幾株楓樹蔭中、再沒有呢喃的情話、翩躚的艷影了、

◇　◇　◇　◇

她到了繁華的都市裏、虛榮心更是勳發得不可遏止、看見人家花枝招展的打扮、未免相形見拙、把做工得來的汗血金錢、計劃怎樣修飾、頭上像馬尾的辮子剪斷了、燙成波浪似的鬈髮、腳是像扁魚的模型解決了、買雙很合腳的平底皮鞋、面色也白嫩了、眉目更清秀了、再加脂粉化粧、顯得分外姣美了、狹小的旗袍緊々裹着、身腰也變得苗條了、胸部高々凸出、也現出曲線美來、行在路上、裊々娜々、一般浮活青年、甲乙丙的很多、她見着人家成對兒可羨、不知不覺把腦海中々好的情影、漸々冲淡了、以至於消滅、

◇　◇　◇　◇

三年之後、她還家了、早又引起許多姊妹們羨慕、都說『花一般的、換了天使啊、』這時她的密友田舍郎、懷着重逢的快慰、裝着偶然的走過她家門前、可是她的眼光掃瞬了、似乎認他是一個可怕的魔鬼、連忙把眼睛閉攏了、她嫌家鄉怪憔悴、更因魔鬼的可怕、住了兩天、翩若驚鴻的、重入那好似冶爐的都市、再受那不可思議的陶冶、

幾株楓樹蔭中、坐着一個失戀者、一片落葉、打動了他深々的回憶、風吹着楓樹的枝梢在那裏點頭、似乎是告訴他覺悟了呢！

△　△　▽

小說　玉珠緣　（武陵若蓀著）　（七十二）

第三回　鴻年請託孫先生尋房　惠卿商平分酬謝金

鴻旭二人回寓後，見有十一點鐘，也就各自歸寢，次日起身，正在吃早點，惠卿希會二人，先後來至寓所。惠卿向鴻年報告道，房子的事，我們已經託過幾個朋友，指定地點內，怕一時尋不出房子來。我們昨天回去吃過午飯後，重新出來看房子，希兄祖任法租界地段，從大自鳴鐘起，到八仙橋止，尋不到一間空的市房，我祖任英租界五馬路一帶但是東自河南路起，西到隔壁路止，也和法租界一樣，沒有一間空的房子，只好慢々的再說。鴻旭二人聽到殷陶報告後，大家計議一番，都說指定的兩處地點，沒有空房子出租，別處地方又不相宜，設立售品所的計劃，只好等尋到房子後再辦。旭東道，售品所既然緩辦，我們是先回去呢？還是暫住幾天？鴻年道，且等殷陶二人尋々看再說，接着又道，如今既閑着無事，我們同去走々，看有相當的貿易，順便做々，也是一種附帶的營業。殷陶等因鴻旭急於找尋房子，當下相率辭出，分別去趕那尋房工作。鴻年正想和旭東出去，忽見明達帶了一個不相識的老者，走上樓來，鴻旭一同讓至房內落坐。當下由明達從中介紹，纔知那老者，是紗業公會會長蔡希賢，是寧波慈谿縣人，年紀雖老，精神甚是强健，老者和鴻年聚談了許久，二人先互訴着家鄉的情況，後來就談到紗業的近狀，談得甚是投合。最後他對鴻年道，現有同業乾泰紗號存有價值廿萬元的紗支，因受訟事牽累，無意經營。如今願將上項紗支，全部折價脫售，或照原價抵押十分之四，清理債務，不知鴻翁對于上項存紗，有意價買或受抵嗎。（未完）

宋代馬和之之山水人物　李宜龔君家藏（吳）

疑雲疑雨　—獨幕劇—　（上）　（壽門）

地點。花園寓裏

演員。森和、性情溫柔年在三十歲左右、

靜子、森和的妻子華麗姣好年在二十多歲

佈景。一間佈置富麗的書室、陳列着、沙發、椅几、有抽屜之寫字桌等、（啓幕時靜子怒氣匆々的坐在沙發上、手裏拿着一個紫色信封）

靜子　（抖々地說）看不出森和還東西、也會幹出這種事來、我不想信，他竟是鬼鬼祟祟地把自己的妻子忘了、去和妻子的女友談情、（站起在寫字桌取捲煙）我從此不相信什麼人生的愛情、千年不死、萬年不變的（燃了火燃着吸煙）

森和　（欣喜上）靜子、我回來了、

靜子　（淡淡的說）你回來了、（一雙嚴厲怒色、現着灼灼的眼光）森和、你幹得好事，對得起人嗎？對得起自己的良心嗎？

森和　（一手在桌上拿了根捲煙疑奇說）我親愛的靜子、讓我自己想想、究竟是什麼事、對不住了你、

靜子　（冷笑地氣忿忿坐到沙發上）嘿、你到會裝痴哩、老實告訴我能、那天你和竹子在公園裏談的什麼一等話？

森和　（笑了一笑，燃了火點着了捲煙道）靜子、我愛、你到底什麼意思、你疑惑我和竹子有什麼不可告人的事嗎？那天、我先得到你的許可、才和她已一塊兒去的、竹子是你的知同學、她的性情也瞞不了你，就是我要和她鬼鬼祟祟地幹那不可告人的事、她肯嗎？她是這一等人嗎？（說罷深深地吸了一口煙）

靜子　（把手裏的紫色信封擲在地板上說）算了罷、你不必和我嘴硬、看這信自己就知道了……幹得好事

森和　（看了看地板的信皺眉說）靜子、我的愛、你肯聽我的話嗎？我們已經做了二年的夫婦了、你還不知道我的心嗎？……

靜子　（搶着道）是啊！我確實不知道你的心、所以才有現在這回事！

森和　（不去聽她的話繼續道）你不必强我看這封信、要是你不疑惑我呢？我也可以不必聽外邊人的瞎話、連你絲毫也不疑惑我、來呢、那末你也不要管外人了……靜子、假設我們不能相互澈底的諒解、恐怕我們不得夫妻了、我現在也情願離開你、直到………

（未完）

創作　暴風雨之夜　（杏花畫郎）

（一）

我最忌的是上龍展家去玩、但我最愛的也是上龍展家去。因他家裏藏有許多書畫、任我翻閱、同時、龍展也像我一樣愛聊天、雖然我的談鋒比不上他健、而且資料也沒他這樣引人入勝。不過、我終是覺得同他談、比任何事情都開心。

我們談的起因、終是很正經、不論是談文學也好、藝術也好、……而結果總於漸漸地談近女人、談女人又如隔靴搔癢、因此索性率直地談性慾。可是、一談到性慾、就非常把性慾談得不肯閉嘴。

閉嘴像煞同閉幕一樣、閉幕、就不得不回家、話了嘴、除回家外、並且還看鐘點、而鐘點可不老實。

聊天挺好是晚上、而且越晚越能聊得上勁。等我記起了鐘點、它總是每次停在第二個早晨。鐘這傢伙、你看着它的時候、它自始至終是很安份守己地。『的得』『的得』慢條斯理地搖擺着、可是你忘記它一會兒、它就老實不客氣地長短針開起運動會來、你突然又記起它、它只好再老實實地蕩來蕩去。

這晚、我又是從龍展家回來。當然是很早、不但太陽還沒出來、而且月亮和星々都仍是還掛在天空中、可是、經驗告訴我、這是馬上要刮暴風雨的象景。

（二）

我到了自己的家、輕輕地走上樓梯、這就是我的寢室、因爲在門上的氣窗里、仍透出來一縷微弱的光線、所以我不敢立刻進去、我停了停神、然後纔慢慢底推開房門。

大約推門一尺光景、我就先探頭進去、瞧個大概。

房里很靜、似乎一個人都沒有般地、我的胆子大了不少！我看到書架、又從書架看到沙發椅上、再從沙發椅上轉到五斗櫥邊、更從五斗櫥邊看到床上……

嘿！我的妻、我唯一逗我愛的妻、躺在床上、豎起了上半身、像等死一般地、臉色鐵青、青得有些發紫、……不幸我看清楚、一個香煙罐頭已經猛然向門這邊飛過來、我忙將頭一縮、用門嘶當盾牌、『崩』的一聲、一聽香煙立刻散了滿地。

我在門口站了一會、里面沒有動靜、我想這種舉動或許是妻和我開玩笑、所以我就硬了頭皮去。

我進了房之後、我終覺得我的腿是這麼地重、像拖着十斤百斤東西似地、行動着實費些勁。走到沙發椅前、我馬上腰一軟、就倒了下去、再也不能動彈、順手在旁邊茶几上抓了一本書、其實我那里還有心思看書、書不過是保護我身體的工具、我恐怕第二個香煙罐頭再出現！

『離開了我、就忘記了家、在外面生龍活虎般整天瞎鬧回來就蠢得像猪、快說出來、剛纔在那里鬧？！快說？！』

像迅雷般的聲音、幾乎震破了我的耳膜！況且現在也不是說的時候。我不敢響、甚至連呼吸都減低了不少！

『誰家丈夫有像你這樣不鍾情？！』又是我妻的怒吼聲。『冷天現成來鑽熱被窩、熱天把我獨個子關在家里！……』

『怪不得悶得要打雷！』我這樣想、但是不敢說。我的妻最愛把『她自己的丈夫』跟『別人丈夫』比上下、我結婚第一夜就發覺她不是處女、她立刻說。『人家丈夫有像你這樣多疑、女人終是女人！我整個身體給你犧牲了、你就說處女不處女！哦你說得出？！』她的話本來就是不折不扣、在她眼光中天下根本就沒有什麼哲學家之類。我們是戀愛成功的、當時我愛她也是不折不扣、誰忠告我都不信、等木已成舟、我那里還敢後悔？！我只得牢牢記着。「女人終是女人！」說出來反而大鬧笑話。

（未完）

題召田女士近影步大覺詩人雙燕樓主原韻　（鐵帆）

麗質天成絕代人，欲從畫裏喚眞眞，芙蕖出水花初暈，豆蔻凝香月正新，濁世那堪歌白雪，淡粧許是傲朱唇，崎嶇世道君應愼，珍重前途闢苑春。

艷比寒梅百卉魁，任他桃李作輿臺，清風江冷孤鴻過，明月樓空彩鳳來，秀色祗應高士賞，幽芳懶向野人開，蘭閨好奏求凰曲，贏得梁家蓋世才。

和大覺詩人題石田夏惠女士近題原玉　（張宜齋）

海國丰姿信可人，亭々玉立見天眞，眉橫黛翠情初熱，衣着秋羅様最新，淺笑忽然舒柳眼，輕歌每欲啓櫻唇，畫圖省識翻疑夢，化作清齋一縷春。

千紅萬紫一花魁，儔侶何人傍鏡臺，麗影喜從天外降，溫情疑自畫中來，面如朝杏凝脂潤，額點寒梅帶雪開，莫羨謝家傳詠絮，案頭相對掃眉才。

和大覺詩人暨雙燕樓主題石田女史近影原韻　（夢覺）

等閒識得畫中人，紙上王嬙惜未眞，筆寫江花情不盡，歌成桃葉竟猶新，淡粧宛若西施態，淺笑微開樊素唇，多謝武陵源裏客，好花蒙寄一枝春。

風華異國合占魁，艷句淸詞集玉臺，屈子祇應江上老，洛神忽自海東來，情絲飄蕩牽何處，壯志銷沉鬱未開，莫待美人遲暮感，璇閨玉尺早量才。

鐵帆詩、工夫較深、置對工而無斧鑿痕、宜賞詩略加改削、謬誤之處、尚乞敎正、夢覺詩第二首牽何處鬱未開似有瑕疵、和詩本難作、爲韻所限、意不得達、故曲爲之、菊隱詩仍望另作、最好把現有句一律抛却、從新做起、否則改來改去、終難免支白、愚直之言、勿罪爲幸、（覺識）

新光信箱

（本埠）。玉祥、木吾、蘅蘅、無忘、安大頭、海紋女士、張生、躊躇、白微、孫錦銘、老農、吳、非厂、非非、餘、安公、有、潛菴。

（南京）。粟、安之、仲、黃公、非、亞、柳。

（北京）。飛時、雨辰、高道坤、白下、寰遠、章廳濱、洗、唐振、照南。

（蘇州）。呂布、鳳飛、黃其昌、壽門、文、銀行、孫鏡、金若、秋濤、劉朵、陳鵑、卜周、一已、輸士。

（杭州）。更生、逸萍、許雁冰、啓民、（無錫）。白紋女士、谷。

（揚州）。雪爽、澹秋、曼子、（常州）。蓋山。

（鎮江）。蒼哭、（崇明）。

以上惠稿諸君鑒。十一月份稿費已結算清楚、本埠諸君、請於見報後、携章印到本社或先來電話明到南京路哈同大樓一樓一二六號本報分社領取可也、（但稿費存留分社一星期、而未見領去者、則該項稿費、仍繳回本報總館保存。）外埠諸君、請收到各該地分社通知之後、前往領取可也。又外埠十月份稿費、除杭州分館已收到外、其餘各分館因交通與來往人之諸種關係、迄未將款領去、想十月份稿費當可隨十一月份稿費一併奉上矣特此聲明。

副刊編輯部啟

仁丹

康健・和諧之仁丹

日軍一到和平來　民族握手協防共

所以到處又蘇生起來了平穩的仁丹香氣，和中國民衆鍵全的康健了。

日軍對於良善民衆是抱着「交情通體心和諧」的精神作宗旨，並非以辜苦的民衆作仇敵的目標！

目下與日華人都歡迎日軍全願意與日軍提携合作！

各地均有出售

總經理處　上海河南路　東亞公司仁丹部

美味而經濟

味の素

（味之素）

做菜時雖有調味譜、除照法烹飪外要再加入味の素別具風味了、

發行所　鈴木味の素公司　上海四川路二一五號　電話一一九四七

S-243

若素

胃腸聖藥

不論男女老幼常服補血强身

若素為現代最合理之營養胃腸剤　常服之　助長消化　胃腸調整　潤腸通便　血脉清潔

不論男女老幼　其功効之偉大　能使返老还童

為世界医藥界所公認

若素大藥廠監製

各華大藥房均有出售

日語講座（111）

語尾變化計有六種，其應用之方法如下：

第一變化	第二變化	第三變化	第四變化	第五變化	第六變化
否定法 未然法	名詞法 連用法 中止法	終止法	連體法	已然法	命令法

否定法
本ヲ讀マナイ（不讀書）
未然法
本ヲ讀マウ（要讀書）

名詞法
讀ミハ易イ（讀很容易）
連用法
中止法
本ヲ讀ミ終リマシタ（把書讀完）
本ヲ讀ミ字ヲ書ク（讀書寫字）
終止法
本ヲ讀ム（讀書）
連體法
讀ムモノガナイ（沒有讀的東西）
已然法
本ヲ讀メバ意味ガ解ル（若讀書就知道意思）
命令法
本ヲ讀メ（去讀書）

注意　本報日語講座發刊以來深荷讀者愛護茲應各方之敦促擬將刊印單行本俾陳座右作爲參考特此預告

大民會發表 告全國同胞書
俾明瞭建設新中國途徑

△南京通訊、大民會爲振興民德，並使全國同胞明瞭建設新中國途徑起見，特印製大民會告全國同胞書，分發各地，茲將該書錄誌如左。

全國父老伯叔諸姑兄弟姊妹，凡一國家，必有其特異之精神文化，以爲其立國基礎之所托，若有競奇好異，捨己逐人，則必至搖動國本，遭受巨禍。自共產思想，唯物學說，不脛而走，侵入東亞，吾國青年，爲之風靡，今者大戰經年，追源禍始，蓋不由此，如仍執迷不悔，勢必國亡無日，故吾國人民應痛悟前非，急起直追，遵運古聖賢之遺教，把握眞正之中國精神，以從事新中國之創造，所謂創造新中國，即爲使中國向其高之善發展，而達於盡善盡美之境地，是以明德止善，實爲創造新中國之根本原則，任何教養，任何道法，任何理想政策，必不能於格物，致知，誠意，正心，修身，齊家，治國，平天下之外，別有所建立，任何人類社會，亦必不能於身心事物家國天下之外，別有其生存，即耶教之天國，佛家之極樂世界，華嚴海會，亦不過大道之發皇，身心之至善境地，而修齊治平則必以明德止善爲其根本，新中國之創造，自亦不能於明德至善之外，別有所樹立，誠然，吾人之新中國，當有經濟之繁榮，生活之革新，社會之安定，政治之修明，但物有根末，事有終始，表而顯之於外者，雖功業巍峨勳勞卓著，仍當屬之於末，隱而蓄之內者，雖每爲人所不察，而實爲一切之基礎，徒矜表面之富庶而不知民德之培養，則本之不存，末將安附，尤其量其所謂富庶不過爲空幻之鏡花水月，並無實質可言，且若曇花一現，轉瞬即歸烏有，加以雖有多財，而無善用之者，亦足以爲己禍，如蔣政權竟以所有之國力民力，破壞東亞和平，釀成年餘之大戰，故新中國之建設應本末兼顧，而於振興民德，尤當認爲根本要圖，舉凡以德治國，以德化民，於學理之闡明，吾國古聖賢已發揮盡致，丁此建設新中國之時吾人固望有大德大覺之政治家躬以明德止善正心誠意而爲天下倡。然爲全國民德之養成，則所有陋習，所有貪鄙，所有殘暴，所有邪侈，必先予以清除，以使民德得以滋長光大。蓋德則得也，原生於心，可無須外求，惟受惡習惡念之蒙蔽，始至昏晦而消失。如大學所云『在止於至善，知止而后有定，定而后能靜，靜而后能安，安而后能慮，慮而后能得。』可見德之養成，在能知止於至善。而惟有去惡始得止善。故欲振興民德，必須先掃去人民一切惡習。今者高唱建設新中國，然新中國之建設，決不可無民德以爲其基礎，若惡習陋俗，日益滋蔓於社會間，而不加以糾正，則民德亦決不足以養成。如此所謂建設新中國當不過徒托空言而已，其實現之期仍不知在何時。掃除陋習之消極工作，實爲積極建樹之準備，亦若荒蕪之田園，必須闢草萊，芟荊棘，然後始得言耕種。陋習既除，民返於善，則得之於心者，發之於外，充實而光大之，在基督即爲博愛，在釋家即爲慈悲，在孔孟即爲仁義。故民德之養成，苟無陋習爲之阻泥，殆若水之就下，沛然而不可止。及所有人民均以博愛爲懷，而深明仁義，不獨將來之新中國，定爲世間之王道樂國，東亞之和平，亦得强固之保證矣。當今日之戰禍，無非吾人忘先賢之遺教，背仁棄義，民德蕩然。始至於急功好利，排外自私，甚至於爲少數人之權利，不惜以國家作犧牲，若仁義既明，人皆知愛己愛人之道，未有不可化干戈而爲玉帛，以使和平立現。是以振興民德，實爲建設新中國之根本要圖，同時且爲確立東亞和平所必由之道，但民德之振興，則必須以掃除民間之陋習始。尚幸全國同胞共垂察焉。

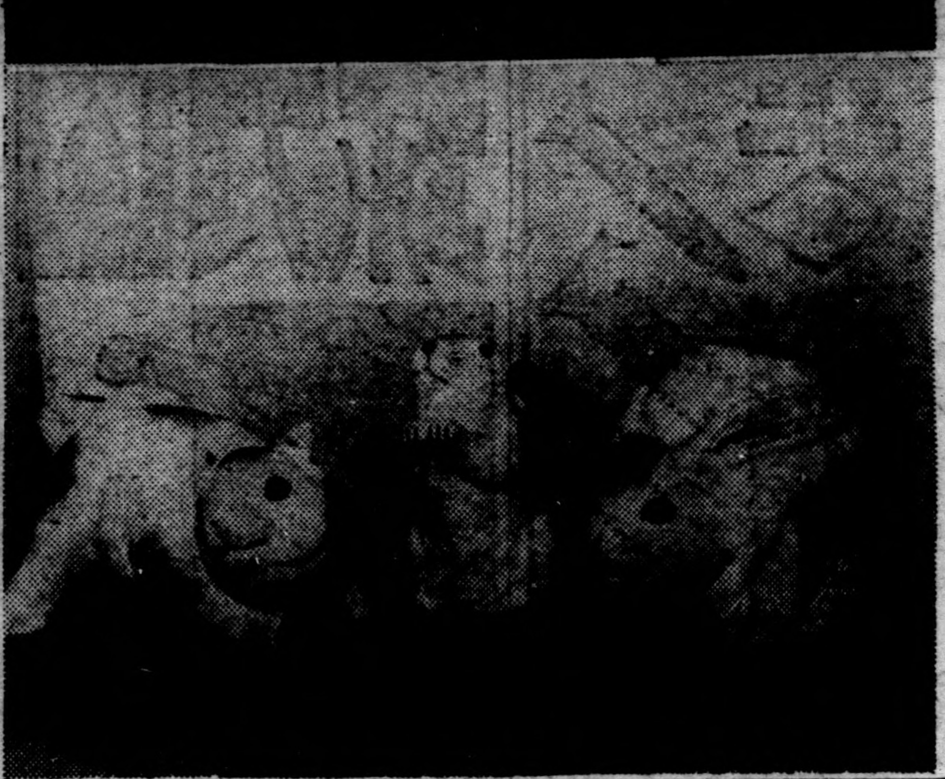

時屆歲暮　將由『戊寅』之虎年一變而成可愛之兎年，全國馳名之『因幡白兎』，以及祈禱日軍勇士武運久長之『永勝兎』，均被陳列云。照片（上）永勝兎，（下），左起爲走兎，立兎，座兎。

浙省會警察局 嚴厲整理市容

△杭州通訊　杭市爲名勝區，中外咸知，近來地方日趨安靖，交通恢復，中外人士來杭遊覽，絡繹不絕，因之人口激增，市面益臻繁盛，惟馬路兩旁人行道上，擺設營業者，隨處皆有，而商店陳列貨品，侵佔戶外行路，凌亂不堪，尤以鹽橋羊壩頭清河坊一帶爲最，此外尙有一般無智市民不顧公共衛生，任意傾棄汚水廢物垃圾等，致淸道夫掃除甫淨，不逾多時，汚穢如故，甚至隨地便溺，實與市容及交通衛生有關，省警局除已令各分局飭屬隨時取締外，昨並布告商民，嗣後對於沿馬路兩旁人行道上，不得設攤營業，出戶外，即各商店陳設貨品亦不得越出戶外，致礙交通，其汚水廢物垃圾，尤不許任意傾棄，並不准沿途便溺，妨害衛生云，

浙推進救濟事業 撫綏戰後災黎
促組救濟院訂定程序

△杭州通訊　自黨政府安施焦土政策後，各地廬舍爲墟，人民流離失所，浙省不幸，同遭禍劫，災民遍地皆是，若輩衣食困難，營生無從，勢必挺而走險，貽害閭鄰，故辦理救濟，實爲當今急務，內政部以各省縣原有救濟院之設，亟應從事恢復，前曾擬訂救濟院組織大綱，通令依照實施，浙民廳奉令後，會將省區救濟院恢復，並成立基金管理委員會，復分飭各縣即行組設救濟院，惟事變之後，各縣限於財力，未能急於圖成，而救濟又爲善後要政，戰後災黎，全賴撫綏，自應分別緩急，擇要舉辦，此次省政會議，對本問題亦有詳細討論，主張就各縣財政情形，盡力推進，對事業費務求撙節，在最短期內，先將難民所施醫所養老所殘廢所教養所習勤所育嬰所設施完成，然後再行分別緩急，次第舉辦，藉收實效，並訂定一二兩期設施程序如下。

初期設施　一，各縣公署自治會，應依照維新政府內政部頒訂各地方救濟院規則，利用公共適宜場所，或救濟院原有地址，設立縣救濟院，就當地公正士紳中選任正副院長，處理院務，各所設主任一人，辦事員若干人，秉承院長之命，辦理各所事宜，二，各縣會如尚未設有難民所者，救濟院應從速設立，如已設立，應歸併救濟院辦理，並各就地方經濟情形，暫定收容名額，除老幼不能操作外，餘視各個能力，分配工作，所有客籍難民，並酌資遣回原籍，三，救濟院應於短期內，設立施醫所，聘請中西醫士醫師，須選擇長於醫術者充任，每月各酌給夫馬費，關於施診給藥除救濟院收容之人及確係赤貧者，予以免費外，餘得酌收掛號費，其數目由各縣救濟院另定之，四，救濟院應設立養老所殘廢所，但得斟酌各縣經濟情形，合併辦理，並暫定收容名額

二期設施　一，救濟院應設立教養所，聘請初級教師，對於貧民子女一概免費入學，暫定不供膳宿，二，救濟院應設立習勤所，收容墮落青年，及無業游民，各就材質之適宜，分別授以相當工藝，得有造就，並代爲謀生，三，救濟院應備用乳媼，恢復育嬰所，對於貧苦及被遺棄之男女嬰孩，均予收養

繁昌鎮將設立治安維持會
俟當局批准即成立

△蕪湖快訊　繁昌縣屬之舊縣鎮，距蕪湖約七十五里，水陸交通，均可直達該鎮每年出口柴炭，其數頗多，迨事變發生，全鎮人民業已離鎮他往，刻來該鎮人民，紛々返里，治安日漸恢復，商業亦漸復興，爲維持地方治安起見，特派代表來蕪，擬籌組該鎮治安維持會，一俟中日當局照准，不日即可成立云，

安徽省府發表 六縣知事
朱繡封等將分別視事

△蚌埠通訊　安徽省政府於半月前曾發表五縣知事業經先後視事，其情形已誌本報，十六日省府復發表試署六縣知事，茲將該六知事姓名抄錄如次，懷寧縣知事馬騰雲，宿縣知事陳巽生，蕪湖縣知事朱繡封，合肥縣知事方星樵，當塗縣知事張星僑，靈璧縣知事張子北，聞該知事等俟晉謁倪省長面聆機宜後，短期內即分別到差視事

△蕪湖快訊　安徽省政府自成立後，省長倪道烺氏對於所屬各縣自委會，先後均爲發表改組縣公署，業已於本月十四日懸牌發表朱繡封試署蕪湖縣知事，委狀於十七日到蕪，消息傳出，市民莫不幸喜深慶得人，實因朱繡封氏自任自治會長蒞任一載有餘，對於地方極爲融洽，故自發表後，本縣縣公署早已建築，現正趕修，旬日即告完成，即行正式接事，現正組織中，擬設二科，全市劃分爲三區，並委徐靜皆爲第一區籌備員，陳子豐爲第二區籌備員，徐敬叔爲第三區籌備員，一俟籌備就緒，即行視事云。

江浙皖三省將 會同辦理清鄉
以江蘇省長爲清鄉督辦

△杭州通訊　江浙皖三省，壞地毗連，軍興以來，各地散兵游匪，借抗戰爲名，殘害良民，慘酷萬狀，雖經軍隊迭次剿辦，而皖浙交界之處，山路紛歧，江浙交界之處，港汊密佈，此拿彼竄，無法肅清，似應由江浙皖三省合力清鄉，以保閭閻，茲經省政會議通過江浙皖三省會同辦理清鄉辦法，擬定草案，由三省省長會商後，呈請維新政府核辦，茲錄其辦法如下。

清鄉辦法　（一）由江浙皖三省，設立清鄉總機關，以江蘇省長爲清鄉督辦，浙江安徽兩省長爲會辦，（二）於交界地方扼要駐紮軍隊，截斷匪軍之聯絡，爲各個擊破之基礎，（三）查明各匪軍之性質，對於有主義之匪軍，以剿爲主，以撫爲川，對於無主義之匪軍，以撫爲主，以剿爲用，（四）授各縣知事以輔助清鄉之任何名義，俾可按照各地實際情形，隨時秉承督會辦，爲相當之處理，（五）適用懲治盜匪條例，賦督會辦以核定判決之權，以符刑亂用重之原則，（六）指定的欵，規定必要數目，爲清鄉一切之用，（七）清鄉期限暫定半年。

如皋產鹽運銷 暫征收通過稅
每石徵稅共二元八角

△如皋通訊　如皋縣東北濱海各鄉素爲產鹽之區，運銷各岸，黨政府時代，按照定則，徵收鹽稅，自事變以還，正當商人，蒙時局影響，停業已久，因之私梟充斥，私鹽隨處可見，刻如皋縣公署以地方秩序，日趨恢復，關於運銷食鹽，自應保障通行，以期繁榮市面，流通經濟，所有應徵之鹽稅，爲國計民生雙方兼顧起見，在未奉新政府頒佈鹽稅法制以前，運銷食鹽，暫征每石通過稅二元，又附徵難民捐及許可證費各二成，合計每石二元八角，不足百斤者比例征收，徵收手續，由運販商人，先期向稅務總署，或各區稅務分署，申請報驗後，領取稅照啓運。

海寧縣 烟酒稅劃歸省稅
廿八年元旦起實行

△海寧通訊　海寧縣烟酒牌照稅現在暫由各區雜稅徵收處算徵，稅率甚輕，茲聞本縣々公署已奉到省政府命令，是項烟酒牌照稅，應訂改稅率，劃歸省稅，自二十八年一月一日起實行云。

海寧長安鎮 舉辦施粥廠

（海寧通訊）長安鎮辦事處主任蘇藹如君，對於長鎮地方事業，均悉心規劃，認眞辦理，而對於戰亂後之地方貧民，亟應設法救濟，故已向現住上海前長安絲廠股東陳慶增氏募得經費一千元，不日將舉辦施粥廠，以救濟一般貧民云。

南通如皐兩地 籌設大民會
支部長人選已定

△南通通訊　南京大民會顧問西村祭喜氏，前來通商洽組織大民會南通聯合支部事宜，業經地方各界人士開會籌議，一致公推張孝卿爲聯合支部長，現正開始徵集會員，按照會章辦理一切手續一俟籌備就緒，即行正式成立，

又訊，如皐縣支部，亦已着手籌備進行初步工作，支部長人選，聞已推定前自治委員會內政局局長賀藻雪擔任，不久亦將成立。

日本鐘淵會社創設 江北實業復興公司
先開辦南通如皐長途汽車

△南通通訊　日本鐘淵紡績株式會社，計劃繁榮江北建設事業，創設江北實業復興公司，先行着手交通恢復，開辦南通如皐間長途公共汽車，每日上午八時由如皐開南通，下午二時由南通開如皐，沿途經唐閘平潮白蒲各站停靠上下均無阻滯，已於本月起開始試駛，凡經當地縣公署證明之良善民衆，在十五日以前准予免費乘坐，該公司不久將添備車輛行駛通如皐交通愈臻便利矣。

硤石施粥成績報告

△海寧通訊　硤石施粥，昨爲第十五日，兩廠就食貧民二三二人，用米六斗四升，茲將施粥成績，報告如下，第一施粥廠到第一保貧民十六人，第二保二人，第三保三十人，第十一保二人，第十三保九人，第十四保二人，第十八保三人，第十九保十五人，第二十保四人，共到貧民八十三人，用米二斗四升，第二施粥廠到第四保貧民四人，第五保十四人，第六保四十五人，第七保二人，第九保一人，第二十七保二人，第二十八保四人，第二十九保十一人，第三十保十五人，第三十一保五十一人，共到貧民一四九人，用米四斗，兩廠共到貧民二三二人，用米六斗四升云。

胃腸良藥　谷井博士指導
胃活

小腹帶重飲食不進之人
每空腹時便感腹痛之人
慢性胃弱面色蒼白之人
心胸嘈雜吐沫發酸之人
肚腹發脹大便不通之人

主治効能
膈食・胃弱・胃炎・胃痛・胸隔痞悶・食積不消・食物不進・惡心嘔吐・酒醉・宿醉・吐酸嘈雜・膨脹以及小兒吐乳等症

藥價
特大罐　壹元
大罐　伍毛
中罐　參毛
小罐　貳毛
試用　壹毛

總號　日本大阪東區南久寶寺町　山田安民藥房
總經理　東亞公司
●各埠藥房，均有代售

煙中魁首
白五輪香煙

本公司最著名出品之一，足以應酬賓客而無愧
足以自慰而有餘

上海黃浦灘路五金大樓　共盛烟公司　電話 一八二一〇 一七九五八

晨雅酒樓
上海北四川路五三四號　電話 四〇五八八 四〇五四一

敬送 不取分文
靈藥秘方　大內藏方 普遍濟世
（主治）▲遺精早洩▲夢遺失眠▲健忘遲思▲面枯不孕及一切腎臟病神效驚人服後立能容顏美潤精關強固思想靈敏
函索上海郵政信箱七〇二號

分類廣告

同發居菜館啓事
逕啓者前同興館舊業內部現已改組易名同發居以前同興館所有債務擔保各項等自登報日起概不負責特此登報聲明 浦東東昌路同發居菜館啓

榮昌車行啓事
逕啓者榮昌車行因人材缺少無人照顧現另有倪振家另行營業改爲泰孚車行恐後發生以外一切事情等與榮昌車行無涉特此登報聲明 浦東榮昌車行啓

徵聘女事務員
茲有某公司徵聘中國女事務員須通曉英語會話及日語會話並有中學畢業程度年齡在廿六歲以下身體健康活潑富有家庭者待遇從優凡願就斯職者請親寫履歷書一紙並附二寸照片兩張送交南京路哈同大樓二二六號新申報分館約期面洽

遺失聲明
茲遺失上海海軍特別陸戰隊所發給之第六一八九八號通行許可證一紙除向該隊呈請補給外特此登報作廢 樓阿三啓

出售
茲有一九三五型哈棠，道威生牌美國汽車出售，欲購用者請用電話詢問四三五三一 凱仁是荷

遺失聲明
茲遺失上海特務機關通行許可證一紙證上填明袁大福四十四歲海門人上海特別市財政局勤務等字樣無論中外人等拾得作爲廢紙無用除已呈請備案並補給通行許可證外特此鄭重聲明 上海市財政局勤務袁大福謹啓

店面分租
北四川路一三一五號布袋店，願將店面一半分租，可作家具，皮貨，雜貨，米穀，棉紗，油類等營業，房租二百五十元（連電燈電話在內）欲租者請至哈同大樓二一六號電話一九一〇七

木厂鑒
是君出走後我因焦急過甚舊病復發兒女輩均惶急萬分務請見字速歸各事均可照君意辦理如一時未能回家亦請設法通知 樂初謹啓

鎮江 大東飯店
設備華貴 房價低廉 中西料理 美人侍應
地址公園轉角

二專收銀行存摺存單押單
無論本埠外埠活期定期存款及押單出價格高請至上海馬路慶善大樓五樓三〇一號永康號接洽電話九二〇九二

買賣各國金銀
兌換票據信用正確價格公道
德大兩替店
文路一六二（旅行案內對面）
電話 四〇五七七號 四〇五九〇號

金銀買賣
各國金銀票兌換買賣各國公債支票貼現
富康錢莊
文路西華德路角（濟生堂藥局隔壁）
電話 四二一六五號 四二六四七號 四六七〇五號

買賣各國金銀票
厚吉兩替店
鄙店開設二十餘年老店素抱信用薄利專門買賣各國金銀票支票貼現手續日本金兌換一切公債買賣承蒙賜顧不論多寡竭誠歡迎
密勒路一三〇號（小菜場附近）
電話 四二一四一號 四〇八一七號 四三二三八號

復業通告
敝店今蒙總領事館許可仍在原址照常營業買賣各國金票日本金兌換價格公道信用正確
鼎元錢莊
蓬路二八七號日本人俱樂部隔壁
電話四二六八五，四三〇六二號

回力球
每晚七時起賽
逢星期六、星期日 下午二時、下午八時 起賽

白牌印 特約代理店
GK
豐野五金號
上海虹口舊狄思威路一八二八番號
電話四二六七二號
本號自運各色五金鋼鐵機器螺絲及製造各種紡織材料大小另件一概俱全及修理各種機器等件如蒙惠顧定價格外克己

禮拜堂牌　五輪牌　黃錫包　美駝牌　白五輪牌　寶船牌

發行所
上海黃浦灘路正金大樓
共盛煙總公司
電話一八二〇一・一七九五八
上海西華德路一號
上海營業所
電話四六三三二・四六三三三

蘇州臨頓橋堍 **蘇州分公司**
無錫公園路三八，四〇號 **無錫分公司**
鎮江銀山門口 **鎮江分公司**
南京城內國府路田吉營五號 電話二一七三六號 **南京分公司**
杭州鹽橋下興忠巷六一號 駐杭總經理 **德昌煙公司**
蕪湖四明路四一號 駐蕪總經理 **嘉泰洋行**

各工業實廠均鑒
敝公司經售各種工業原料藥品等開列於後 陶土鉛粉，軟硬錳粉，大小鉛墹，礦質顏料，木節粘土，蛙目粘土，紅丹，黃丹，白砒，純碱，紅凡，鋅養粉，鋅綠粉，樟腦，燐精，粗細金剛砂，硅砂，玻璃砂，糖瓷，玻璃，磁器，一切工業原料藥品花色繁多不及盡載，兼代售高等火磚火坭及坩堝，如蒙惠顧，極誠克己

CRUCIBLE

日本坩堝總經理
上海虹口湯恩路十七號（沈家灣救火會後面）
有限公司 **福祥公司**
電話 四二七一一號 四六一六一號

柴田醫院
眼科專門
上午 總院…… 上海北四川路一四一號C（阿瑞里對面）電話四三八六三號
下午（二時至五時）分院…… 上海四川路福州路八九號中興銀行二樓一四三號房間電話一七〇六二號

晴明眼科醫院
總院 北四川路阿瑞里一九號 電話四五七六六
分院 南京路哈同大樓一一一號 電話一七八五四
診察時間（午前十時—十二時）

信原醫院
內科專門
呼吸器病科
豫防醫學相談
醫學博士 信原南人
崑山路二五三號 電話四二一八九

外科中和專家醫院
敝院新築設備完善病房卅間適合療養，診治用最新科學療法。有完備割症房新式療器

民國七年創立。創立人係前代故日本醫學博士肖煥章。

X光線科透視一元拍照五元筋骨臟腑明如指掌治療五元皮膚病內外科雜病奏効如神

外科 難治下腿潰瘍，瘰癧，腫瘍，扁桃腺腫，耳病，乳岩，盲腸炎，胃癌，腹內腫瘍，痔，施以科學的療法於短時日完治
骨科 外傷骨折脫臼，骨症關節病，關節硬直，不動等症施以最新科學的療法，於短日完治能動。
整形外科 龜脊，足，兎唇，以特技完治。
皮膚病 專治皮膚上一切新久疑難各病一經診治奏功神効美容善除雀斑刺花疣痣縫合兎唇生髮植皮
花柳 下疳 白濁 橫痃 梅毒 特殊治法短期根治
院長 日本醫學博士 廖一雄
院址 老靶子路一九三號 電話四二六七七

篠崎醫院
主治各科 第一內科、婦人科、耳鼻咽喉科 小兒科、內科、外科、皮膚科、牙科、愛克斯光太陽燈診斷科
各科均由專門醫師担任
文路三〇〇號 電話四〇七四五 四一〇七七

鈴木醫院
主治各科 內科、小兒科、皮膚科 泌尿器科、性病科 外科、愛克司光科
各科均由專門醫師擔任
總院 上海密勒路一一四弄五號 電話四二九六一號

福民醫院
主治各科 內科，外科，小兒科 耳鼻喉咽科，產婦科 眼科，齒科 愛克司光科
各科均由專門醫師擔任
院址
總院・上海北四川路一四二二號 電話四六三一—三一七
分院・大西路美麗園十一號 電話二一二二四〇號
分院診療時間每日下午二時至五時星期日停診

小汽車
虹口市內一律 日金五角

江浙各機關公司行號均鑒
欲經濟時間增加辦事能率 請購 **華日歐併用萬能打字機**
樣本備索
如承賜購華日歐併用萬能打字機一架當即免費送上並打字教授各種使用法等
營業科目
各種華文打字機
萬能自動澆字機
各種單銅模集合銅模
活版及橡皮印刷機
各種製版用品
各種印刷材料
報紙捲筒印刷機
各種打字臘紙
各種毛筆鐵筆臘紙
各種事務所用品
大普公司
上海廣東路一百七十號
電話 一六五五二號 一〇二九九號

吉崎運輸店
運輸貨物汽車 海陸一切運輸
總店 上海平涼路九二號 電話五一四六二號 五〇三三二號
分店 英界四川路二一九號 電話一七一八九號

杉本組
總店 上海百老滙路二六九號（文路角）
電話 四二五六一號 四二六九九號
經營
專辦報關業務
一切海陸運輸
鐵路車站貨物
運輸貨物汽車
分店
楊樹浦營業所 電話五一八三五號
北車站營業所 電話（〇二）二六二八號
吳淞，鎮江，蘇州，南京，蕪湖，

贈呈
敝店創業以來、已達二十八年、以介紹日本文化爲使命。深得讀者諸君之贊助與愛護、實以有感！然現代日本政治經濟社會文學等等。各方面之動向尤爲中國人所注目！欲正確觀察日本實現之事實、而握其核心、其最捷徑者、則爲能通達日本之報紙雜誌與書籍等等。現時爲讀者之好季節、故敝店更加努力、搜集各種讀物貢獻於諸君之前。現敝店將發行之圖書月報、及今年日本雜誌總目錄（約八百三十餘種）又敝店所代理販賣報紙（日本報紙、約百二十餘種、上海僅敝店一家代理）定價表、免費贈閱
南京中山東路二〇五號 南京支店 電話二一三六五號
大阪朝日新聞 東京朝日新聞 大阪每日新聞 東京日日新聞 華文大阪每日 讀賣新聞
至誠堂
上海虹口吳淞路[illegible]路角
電話四二七三八 四六三三五
上海郵政信箱三〇〇五

國民之急務
衛生設備

抽水馬桶

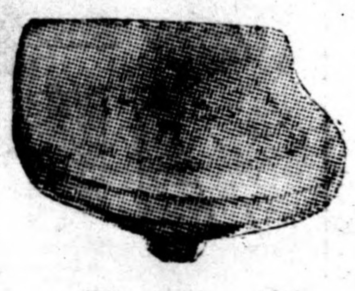

洗面器
廚房間 洗臉所 廁所間 洗手間 洗浴間
專售上列各貨
面洗器、馬桶、花磚
上海建材社
上海嘉興路四五・四七號
電話四一四三八號

諸君欲知本鄉詳實新聞
必須訂閱本鄉新聞
訂閱手續請向
（一）乍浦路四五五號 新申報館（電話四一八六七）
（二）南京路哈同大樓二一六號 新申報分館（電話一九一〇七）

定閱價目表

報名	每月定價	半年定價
南京新報	九角	五元
蘇州新報	六角	三元六角
杭州新報	五角	二元六角
湖州新報	五角	一元五角
嘉定新報	三角	一元五角
蚌埠新報	二角四分	一元四角
江南日報	六角	三元五角
蘇州晚報	三角	一元五角
新[illegible]報	七角五分	三元六角
[illegible]日報	七角五分	四元
武進日報	三角六分	一元八角
[illegible]皇山報	三角	一元五角
大江北日報	七角五分	三元八角
[illegible]報	六角	二元七角

建材部課目
承辦水木工程
防水一切工程
水泥、磁磚
紙壁板
衛生陶器
建築材料一切
日本物產合資會社
上海黃浦灘路二四號、四樓卅一號
電話 一〇六四七 一〇四六三
建材部 機器部 汽車部 雜貨部 防水工程部

大小五金 砂糖
保險箱庫 煙草
皮靴材料 火柴
自來水管子 灣頭
各式帆布 蠟燭
零躉批發 價目克己
天榮洋行
總店 上海百老滙路一三三號 電話四〇八〇三，四五六一六號
分店 上海漢璧禮路三十五號 南京太平路一八號電話二一二八〇

欲知現下迅速的新聞＝不可不看
刊登效力偉大的廣告＝不可不登
新申報
訂閱新聞 刊登廣告 請撥電話 四一八六七 一九一〇七

日鮮間海底隧道 改由唐津爲起點

工事浩大需費約十億圓

溝通大陸 日本之橋樑

△同盟社廿日東京電 日本九州與朝鮮間之海底隧道計畫，經在鐵道省內設置朝鮮海峽海底隧道委員會，着着進行調査最近已將隧道之通過地點約略決定，該隧道來原計劃，係以下關爲起點，今決加以變更，以九州之唐津爲起點，通入海底，向壹岐島直線前進，其間海底路程，計長廿六公里七，抵壹岐後，在該島陸上通過，長度爲十四公里五，於是再潛岐底，經過四十九公里六之長度後，抵達對馬島，在嚴原町上陸，該島之陸上部分爲五十三公里七，於是三度潛入海底，以達釜山，此段最後路線，計長五十三公里九，除此項計之外，並有主張從嚴原經過巨濟島，抵達馬山一路線計長七十三公里九之計劃者，建設局爲着手調査，決定路線，並從事實地測驗起見，經運輸局協辦，已在十四年度鐵道預算中，要求調査費八十萬圓，按該項歷史的大隧道工事，連絡唐津釜山，在距離海底平均六十公尺之深邃之所行經大體上並無斜與陂曲線，蓋爲一直線路，因與大陸連接，故採用廣軌通行火車之速度，爲時速一百公里之快速率，一旦通行，則目下關釜連絡船之需要約八小時者，屆時可縮至二小時總工費十億圓，計每公里需費五十萬圓，共工事之浩大如斯，一旦完成，則大陸與日本間之交通，將爲劃期的飛躍，故如方對之期望甚殷也

第三次聯委會 將在北京召開

梁院長等今日北上

△南京通訊 中華民國政府第三次聯合委員會，將自十二月二十三日至二十五日之三日間，於北京召開，除臨時，維新兩政府之外，此次復有蒙疆自治政府參加，而廣東，武漢兩維治會亦派代表前來與會，就蒙疆參加後所伴來之各項問題及華中金融問題暨中央政權樹立之準備工作等，將有所討論，維新政府行政院長梁鴻志，立法院長溫宗堯，事務部長陳籙等三人，已預定廿一日自上海搭乘飛機前往北京，列席此次之會議，而溫立法院長已於十八日向上海出發，準備待機中云。

△同盟社十九日南京電 維新政府行政院長梁鴻志，立法院長溫宗堯外交部長陳籙等爲出席是月廿三日至廿五日間在北京開幕之第三次聯合委員會，定於廿一日晨由上海乘機飛北京。

「日本之進軍」

巴拿馬作曲家創作

△同盟社廿日東京電 外務省於十九日接到駐中美巴拿馬大谷臨時代理公使寄來之巴拿馬第一流作曲家甯生蒂，谷梅斯氏之創作樂譜『日本之進軍，』該樂譜係谷梅斯氏想像日軍之進兵而譜出者，會由巴拿馬軍樂隊演奏博得好評，外務當局接到後，即將該譜分發各方面，以酬答谷氏之好意，

美式足球戰 東京學生足球賽早大對明大美式足球戰，十一日下午在後樂園舉行，照片即迫近早大門球之明大隊。

日訪德義記者團 昨日返經上海

上岸視察戰區遺跡

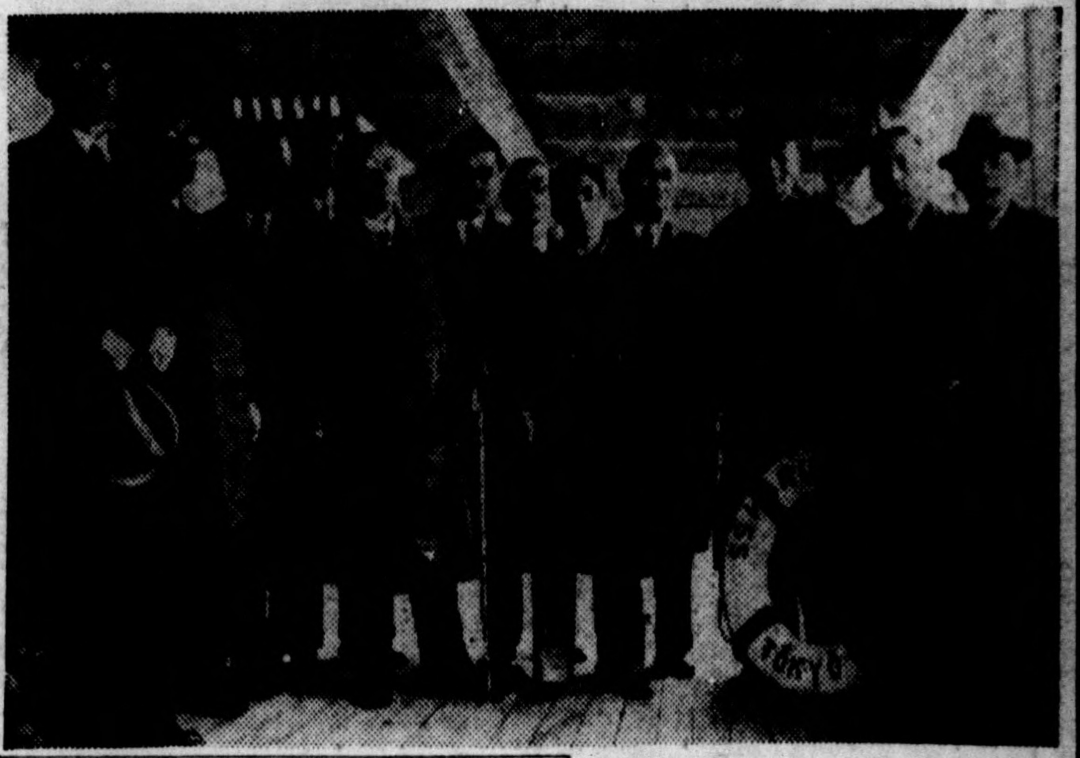

△同盟社廿日上海消息 以東武氏爲團長之日本新聞記者訪德意團一行十三名，歸國途中，於廿日午前十時乘郵船榛名丸，抵達上海碼頭，當即上岸訪問各關係方面，並視察戰區遺跡，又滿洲遣歐修好經濟使節團一行廿三名，亦同乘此船。照片即昨日到滬日訪德義記者團一行

水陸肩負業工會 昨日開成立大會

選出執監委四十七人

△中聯滬社本市訊 上海市水陸肩負業同業工會，昨日下午二時，開成立大會，選舉執監委，到有各機關團體代表及工友各組代表二百餘人，開會如儀後，首由臨時主席王淦根籌備經過，暨出代表訓詞致詞後，繼即投票選舉，結果選舉執委二十九人，候補執委九人，監察委員五人候補監察委員四人，茲分誌各情如下。

到會代表 各機關團體參加大會代表，計有上海特別市政府社會局特區辦事處，及上海市清潔業，印刷業，攤業，油漆業，切麵業，履業，攤販業，塲虎車業，碼頭上下力業，水木業紡績竹業藥業，染織業，碼頭裝卸業，划船業，裝釘業，宰牲業，車爲業等二十一業工會代表暨大會工友一百六十七組每組十人）共二百餘人

大會秩序 （一）振鈴開會，（二）全體肅立向國旗行最敬禮，（三）主席報告，（四）上級代表訓詞，（五）選舉，（六）提案（七）來賓演說，（八）禮成散會。

選舉結果 各組計投票一百六十七票，由上級機關代表啓封票櫃，結果當選執行委員陳寶元，劉越，薛寶根，莫林章，王淦，陸友泉，樊振毓，韓桂榮，高廣福，陳建文，何靖，胡人傑，關其祥，馬得才，石高雲，劉傑堂，杭生，王榮生，吳殿餘，秦阿三，高金奎，張相五，華文通，徐潤英，程敬，萍洪禮，李榮生，王溶，林有休，徐潤身，陸長山，賀光懷，妻平清，薛小弟，唐萬人等，三十五人候補執行委員，劉寶元，蔣有成，薛寶成。陳寶根，薛寶元，薛萬元龔永發，張福道，稽宏才等九人，監察委員楊應鼎，朱子學，張業勳，姚金旺，吳長樂等五人，候補監察委員，喬子忠，韓阿成，方慶家，朱子文等四人，聞大會尚有十餘件提案，俟今日開執監委員首次會議討論決定云，

維新命令 行政院呈請任命謝恪爲杭州市政府主任秘書，鍾璞岑爲參事，陳炳年爲財政局長，鄧孝可爲社會局長，許守忠爲工務局長，應照准，此令，行政院長梁鴻志，內政部長陳羣，行政院呈請任命陳蜀壽，王光燦，爲內政部科員，應照准此令，行政院長梁鴻志，內政部長陳羣。

大民會宣傳團 在硤放映電影

△本報硤石通訊 大民會總本部爲宣揚宗旨及喚醒民衆起見，特務宣傳組流動宣傳來硤放映電影並表演話劇，茲悉該隊全體隊員一行十三人，將於本月廿一日抵硤，預定本日晚間假座硤石劇場放映電影並表演話劇，本鎮大民會海寧縣支部，擬于是日前往車站歡迎，並積極籌備協助一切云

朱樵松部遊擊匪 願歸順日軍

請求阜市日軍准許

△同盟社十九日阜市電 阜市以西白馬廟附近駐有朱樵松爲司令之遊擊匪，數有千餘，備有砲一門，機關槍十挺，屢戰屢敗，喪失戰意，近問阜市之日軍某部隊，請求准許歸順，

警局佈置冬防 舉辦會哨車巡

全市秩序決無可虞

△本報特訊 市警察局鑒於冬令已屆，雖各區秩序良好，市民得享安樂業，爲維持冬令各區防務起見，除已組設消防股積極推行各區火政外，對於各區防務，已擬有詳明計劃（一）爲會哨辦法原各區各段所設哨位，以取得各哨位之五相連絡爲原則，如甲哨須與乙哨切實聯絡，乙哨須與丙哨聯絡，又於各區內劃分各哨之聯絡線若干，以便各哨互相聲應。（二）除會哨辦法外，各區內均另組有車巡隊各若干組，其巡察路線及時間，各組均有相當計劃，按時出巡若干次，並切實與各會哨聯絡線作指定區域及流動巡警之防範，該項車巡隊之警士，均携有槍枝，爲經濟時間及收廣大之效能計各警士均發有自行車。（三）各區之偵緝分隊，亦由各分隊長分配所有偵緝隊員分組按時出發，各就指定區域或來回偵察該項偵緝員均着便衣，携帶槍械，以作臨時事件發生時之緝捕，並與各哨位及車巡隊協同工作，以期全市秩序安靜，居民安心，現該項計劃，刻已實施，並頗得各方之贊許，敢保冬防任務無虞云。

京同仁會診療班 十一月施療狀況

△南京通訊 在中華路之同仁會華中派遣第一診療班，對於被戰禍累及的中國民衆，伸出人類愛溫和之手，加以一施療，並不限於難民區，一概投以光明之援助，故一般民衆莫不感戴其恩惠也，今先將該診療班十一月份之施療狀況，錄記如次。

△十一月中一般診療（廿六日間）人員，二千八百六十五名，往復出動人員一萬一千五百十八人，其中日本人有六十九名，此與前月比之，增加六十三名，

△自本年五月以後至十一月止，人員二萬四千八百七十九名，往復出動人員七萬七千九百八十六人

△十一月中入院患者數 日本人十六名。中國人廿八名。共計四十四名。

△十一月中施療患者數 新患者二千五百二十二名 舊患者七千九百九十二名 共計一萬五百十四名。

△科目別分類 皮膚秘尿科三千二百九十六名，眼科二千二百二十五名，外科一千九百六十八名。內科一千二百七十七名。

尚該院內中國人，白衣天使（女看護），現有十四名自十月起每日二時間由早川事務長教授日語及正規看護學，其成績頗爲良好，將來定可成爲有能看護婦，故該院自院長以下對之抱有絕大之希望云

警局發出市民證 已達十九萬張

居民尚在申請領取

△本報特訊 本市警察局前經各區市民請求發給市民證以資證明確爲良好市民，並得藉以持向各區通行茲悉警局發出市民證及申請書二十六萬三千四百三十四張，計浦東區七萬一千張，南市區九萬四千張，滬西區三千九百九十張滬北區一萬五千張中心區一百七十一張高橋區一萬八千張，南匯區五千五百張，川沙區二萬另五百張，北橋區三千四百七十張，閘北區一千五百張，徐家匯四千張，林肯路八千二百五十三張，楊思區一萬八千張，並茲各警分局所審査而發出之市民證，計浦東四萬三千四百七十四張，南市六萬九千一百三十張，滬西一千九百三十五張，滬北五千八百另九張中心區一百七十一張，高橋一萬八千張，南匯五千張，川沙一萬五千張，北橋八百五十二張，閘北六百六十張，徐家匯三千六百五十五張，林肯路七千五百張，楊思一萬八千張，截至十一月份止，市民證共有十八萬九千一百八十六張，尙有各區新遷及遷回之居民，均紛向各該區分局所領取申請書中者，不在統計數字之內云。

京高督辦爲賑濟事 督勵所屬

△南京通訊 督辦南京市政高冠吾氏，以時屆冬令，一般貧民，無衣無食者，積極可憫，經已呈准行政院撥欵籌辦冬振，以資救濟，業誌本報，現悉高氏深恐從振人員，設有辦理欠周，甚或舞弊情事，則殊失振濟之本意，昨特訓令所屬嚴加警務各認眞愼重將事，其訓令云，爲訓令事，京市自事變以還，一般人民，受災奇重，加以現屆多令，啼飢號寒者，尤爲困苦，自非赶辦冬振，不足以資救濟，本督辦撫此災黎，深爲憫惻，已經呈蒙行政院長，撥給振欵，並由本公署籌集衣米，正在分區調査貧戶，着手散放，凡屬辦理振務人員，均應激發天良，認眞從事，果能多盡一分心力，即可爲災民減少一分痛苦，倘有敷衍塞責，或營私舞弊情事經査出，或被告發覺，定即盡法嚴懲，決不寬貸，除分會外，合令仰該×即便遵照，並轉飭辦振人員，一體遵照，此令。又訊，行政院梁院長，惟恐京市各振，人多欵少，難以爲濟，昨特親自捐欵五千元，以爲捐欵助振之倡導云

硯滴

重慶電訊孫科發表來年日本力竭必向中國求和云，孫科吐露根據全無之大言，足見孫科心臟強烈，以黑爲白，宣傳失敗爲勝利者，乃國民黨政府常用之手段也，如今孫科所言，恐亦無人加以信用，無錢者常裝有錢之態度，望希該物者常答不要，乃人類尋常所易見者。孫科之所述，換言之即來年中國向日本求和，較爲近情耳。

蔣介石以張鼓峰事件知日本實力而退避之蘇聯爲同志，以無利益則不援助之功利主義英國與騎牆主義之法國爲後盾，而妄想抗日戰勝也。被此夢遊病者所捉弄，喪失家庭財產，甚至最後喪失生命者即目前之中國國民。現今乃中國國民應自覺悟之秋也，試問一年半之抗日戰爭，究竟有何收獲。既喪失丈夫，復又喪失兄弟，家庭故鄉亦已喪失如今正將喪失國家，焉有較此更大之不幸耶？

蔣介石尙無中止無意義之抗日戰爭而虛心平氣屈服以救四億中國民衆於塗炭之苦耶？惟有如此始足了爲本身，國民，國家生存之唯一坦途也。

特寫 金陵巡禮 樹勳

（五）

上面已經把南京人好吃懶做的特性寫過了，這不過是限於有資產和有門階級的人們，只要離開了城市中，他們還是富於生產，而節省消費的優秀良民，南京的緞子，在從前機械科學不發達的時候，出品的貢獻，遍於全國，當歐化沒有浸入中國的期間，盛極一時的，袍子，馬褂，誰不以採用南京緞子的材料爲最上等呀？到了近十幾年，因爲洋裝太時髦了，加之黨政府又公然的主張，廢除馬褂，雖然仍有一二愛用的朋友，那知道突然被法國毛葛和鐵機緞的侵略佔領去了嗎？因此他們只好失業遊蕩啊此外南京的土產很不少，由於南京人不圖向外發展以致影響銷路，限於困頓我們只要在繁榮的都市裡（如上海）加意觀察，何以商場上充滿了杭州橄欖？而不見南京板鴨呢？即或是有，定屬外省人冒牌的，這樣遭遇到魚目混珠的影響以後，人們對他的信任就減弱，當然在市場不能爭取地位了，這一點只有替南京人抱屈罷了，倘使他們想着要爭取最後勝利的話，也並不是不可能吧？第一天的晚上，是和維新政府的各院部長官在太平洋餐社聚歡，蒙他們講述了不少新政府的今後施政大計，種種令人感佩的大無畏的精神，實在使將來的民衆們獲得無量的幸福，席間並有名花助興，歌喉幽雅，秀色可愛，回想我去年的今天，正是黨軍把持着的黑暗地獄一般，太平洋餐社，那時候冷清清的無人問津，現在沒有一天，不是人滿，伴着秦淮河沿岸的花舫，還添了不少的詩料，觸人懷念着已往，覺今是而昨非了，最好的是月圓的前夕啊，同來的朋友就信手寫了幾句新詩，感時的作品，錄在下面罷！

『大地已有了光明！
十月小陽春的降臨！
喚起人群，團結精進，
黨徒們的氣運將盡！
新的生命！
人類的救星，
就在我們的奮鬥和堅信！
親仁善鄰，日本皇軍，
奠定了我們東亞的太平！

（未完）

日清汽船船期 黃浦灘路五號 電話 一九六〇〇（各係接續）（夜間及休日）

崇明島行（每日出帆） 寄港地、崇明、二條港、新開港、倮鎮港
興寧丸 上午七時半 上海出帆 當日下午六時 歸滬
發着所 上海支店前工部局碼頭

○天生港（南通）行
南通丸 十二月二十一日

○青島，芝罘，天津行
廬山丸 十二月二十日
唐山丸 十二月廿九日

○青島，大連，天津行
領地丸 十二月廿二日

○厦門行
廬山丸 一月四日

日本郵船船期 黃浦灘路三一號 各線接用 一二八四二 一八八五 夜間休假日用 五〇〇七四八 滙山碼頭 五〇七四七 虹口碼頭 四一一五五

長崎連絡船 滙山碼頭
長崎丸 十二月廿三日上午九時
長崎丸 十二月廿八日上午九時
上海丸 十二月卅一日上午九時

神戶連絡船
大洋丸 十二月廿六日
大洋丸 一月五日
大洋丸 一月十五日
大洋丸 一月廿五日

歐洲行 開往香港、新嘉坡、馬耳塞、經由倫敦、漢堡行 滙山碼頭
筥崎丸 十二月廿七日
白山丸 一月十日
榛名丸 一月廿四日
香取丸 二月七日

○神戶・橫濱行 滙山碼頭
靖國丸 一月十四日
箱根丸 二月十四日

大連汽船船期 上海四川路一一〇號 電話 支店 一九六四六 黃浦碼頭 五〇九八七—八 夜間電話 五〇九八七

○青島・大連行（黃浦碼頭發）
大連丸 十二月廿三日上午九時
青島丸 十二月廿五日上午九時
大連丸 十二月廿八日上午九時
奉天丸 十二月卅一日上午九時
青島丸 一月三日上午九時
奉天丸 一月六日上午九時

○青島・天津・大連行（不搭客）
白河丸 十二月廿二日
鎮源號 十二月二十四日

○大連・天津線（大連發）
天津丸 十二月廿七日正午
北京丸 十二月廿九日下午四時

和平悅目色彩的
黃蝙蝠牌

華生煙葉公司 出品

砂糖 白米 鷄蛋 官鹽 淨糖
漢璧禮路四三號
木下商會
電話 四一六九〇 四五七四三

磅秤 銀箱 出售 修理

鋼鐵板工業
火爐烟囱裝置
自來水管修理
神風牌汽油爐特約經售
食物一切菓子發賣

榮信公司
上海密勒路 七三・五七・七號
電話四一九九〇

張慶鶴爲小呂宋合記洗染公司緊要聲明

鄙人合資創辦浦東小呂宋洗染公司迄今三月茲因各股東另有他職勢難兼顧後經各股東議決均自願讓渡鄙人當時鄙人受讓手續移交淸楚所有前各股單及在外以小呂宋洗染公司名義擔保等自讓渡日起完全作廢嗣後本公司對外一切名義及擔保等須以新章爲憑如營業上盈虧等情均由鄙人負責恐外界誤會特此聲明如上

明年三月華北法幣將禁止流通
現法幣每元換聯銀幣八角

最後華北中中交農四行獨立，故幣價已貶至二成，政府已規定法幣一元今聯銀幣八角，據向關係方面探悉，華北臨時政府並預定於明年三月十日以後，法幣不得復在華北流通云。幣，雖能仍流通市面，但自華北聯銀券發生以來，已受低值，繼在行中，人民方面，對聯銀行儘能信任流用，同時圖行法幣在華北地位已陷孤。

投機者吐出 法幣漸趨漲

昨日外匯市場，交易仍未見多，市面穩定，迨至下午始稍趨呈微々高漲，其原因係上午香港來電之外匯賣出價之下午投機者突呈吐出所致，然均爲零碎交易，並無特殊可記者。

開盤行情仍較前日收盤行情未分變軟，各銀行之近期賣出行情，英匯爲八便士三一二五，美匯爲十六美金一八七五，上午有香港來電之賣出，會以八便士六四分之二一進行交易，旋即爲外商銀行收回，迨至下午，始有銀行吐出，而銀行界猶行市平不佳，致行情漸趨鬆軟，最高行情會以八便士三二分之一一進行交易，收盤時之一般銀行賣出行情爲八便士六四分之二一，

各外匯行情如次

英匯	開盤	八辨士三一二五
	最高	八辨士三二分之一一
	最低	八辨士三一二五
	收盤	八辨士六四分之二一
美匯	開盤	十六美金一八七五
	最高	十六美金二五
	最低	十六美金一八七五
	收盤	十六美金三二分之七
日匯	開盤	五十九圓三七五
	收盤	五十九圓五〇〇

中央銀行掛牌

關金	二元三九九
標金	一、二〇八元九
英匯	一先令二辨士半
美匯	三〇美金
日匯	一〇三圓

皖財廳頒佈運輸鈔幣規則

△中聯社蚌埠訊 本埠自治委員會，昨奉財政廳訓令內開，案奉省政府轉發，奉字第三六號令開「查各銀行運輸鈔幣，生金，生銀，鎳幣，銅元或鈔票等項，例由財政部核准發給護照，並一面飭知經過關卡查驗放行，歷辦在案，茲爲慎重運輸杜絕走漏起見，特由部制定銀行業運輸鈔幣規則，暨運輸鈔幣護照式樣，公佈施行，其規則如下，（一）凡銀行運輸鈔幣，請領鈔幣護照，除有特殊規定者外均應以本規則辦法，（二）請領護照，應詳敘理由，並開具左列各欵，由負責人（總裁經理行長等）署名蓋章，呈由財政部核准發給：一，種類，生金，生銀，鎳幣，銀幣，銅元，或鈔票。二，數額，如用分批運送時，並須註明。三，裝載箱數。四，起卸地點。（三）此項護照，除照面填列之銀幣，生金，生銀，鎳幣，銅元，或鈔票外。不准裝運他物，即運鈔票之護照，不准作運銀幣，或生金生銀鎳幣或銅元等之用，而運鎳幣銅元護照，亦不准運鈔票，（四）承領護照之銀行，不得將護照轉借他人應用，及運送之鈔幣，（五）關於運輸鈔幣，應行征收或減免稅收辦法，經過關卡之報運手續，及車船運費，均暫行照章辦理，（六）銀行領用此項護照，應呈繳照費二元，用畢時即行繳部註銷，（七）護照如有遺失，應立即由財政部通令作廢，另行補發新照，如因所遺失之護照發生事故時，應由領照銀行完全負責，（八）如有違犯三四兩條規定時，除將護照扣留，所運鈔幣充公外，並處以相當之罰金，其有挾帶違禁物品者，亦應依法懲辦云

粵南路情勢嚴重中 榆林港鳥瞰
乃遠東重要海港必爭之地風景亦異常幽美

△中聯社香港通訊 最近日軍向南路進展，軍艦增至二三十艘，擬由高雷直趨廣西之潯州，阻止黨軍東下，俾使廣東新政府，得高枕無憂，連日戰事，在進行中，故榆林港遂爲必爭之地，情勢緊要，特爲詳記如下。

榆林形勢，榆林雖爲華南國防前哨，雖爲海南島南部之縣屬，榆林港則位於崖縣屬鐵爐三亞兩港之間，距縣治東若干里，和安南陀林灣遙々相對，地當中國與南洋群島航行必經之要道，亦即華南國防線上之第一前哨線，昔孫中山擬將榆林港築爲軍港，因爲榆林港分內外兩港，外港向南，內港兩岸峰巒環繞，左有樂道嶺，右有獨田嶺，兩嶺對峙，港內水深無波，船行可以避風，此非但爲中國海航之要道，且爲一良好之天然漁業港，故昔當局又有擬爲漁業港者，至於軍事方面，尤爲重要，日俄之戰爭，俄國波羅的海艦隊東來，曾寄泊於此，日人某氏有謂倘能集中優秀之艦隊於榆林港，則可以一使而擧香港之軍事價值失其效力，使西貢之德國艦隊潛伏而敢出，在優勢之美國艦隊未會到達之前，即已控制中國之南海於手中矣云云，足見榆林港之重要。

榆林民情，榆林民風向來古樸，人民多以耕田捕魚爲活，若家計稍裕，則營生不甚努力，故積資以十萬計者，爲數甚少，俗多迷信風水，所築坟墓，多用青磚疊建，所費工料，富者常耗千數百金，貧者亦數十元，婦女少受教育，從前纏足之風甚盛，女孩到六七歲時候，父母即令其強着小鞋，夜則裹布帛，務使纖小以求美觀，但近自歐風東漸，美雨西來，纏足之風，已漸斂跡，境內有黎人雜居，黎民性強悍，常有械鬥之事發生，黎民風俗鄙野，以裸體，紋身，刺面爲美，每逢喜慶盛擧，男女雜處，輒縱飲狂歌，調笑放蕩，雖親屬莫禁，惟能耐勞苦，力事耕種，雖天在烈日暴雨之下，如無事，

榆林風景 榆林除近海三數里之平原外附近皆山山嶺綿亘，峯巒高聳，所有山脈，均發源於五指山，蜿蜒數百里，如報福嶺，南山嶺，文筆嶺，長嶺，印嶺，乳嶺，廻風嶺，皆稱雄峻，風景甚盛，其中尤以廻風嶺與印嶺古蹟最多，廻風嶺形勢險峻，氣候奇異，有詩爲證，詩云『南北風來到此還，南邊和暖北邊寒，怪來天地人猶憾，一樣南兩樣看，』印嶺有落筆洞，尤擅岩叡之勝，歷來名士，多題詞勒石其中，惜今多已草長苔青，湮沒不可復識，惟落筆洞之筆詞之詩句，尚可折讀詩云『路人烟霞一洞深，悄無雞犬畫沉々，老僧尚有妻禪跡，游客時聞馨馨香，石室漏天三百丈，井泉淺海幾千尋仙泉景象人難道，天遺懸崖落筆吟，』此言其景色也，

榆林出產，榆林出產以生鹽椰子，米穀爲大宗，每年產額爲數林出產甚大，其餘農產有瓜子，荔枝芒果，咖啡，黑豆，黃豆，木棉，花生，茶，糖等，海產有紅魚，雜魚，木料有楠板梹榔，格木，礦產有鐵礦鉛礦云。

中美銀協定 無期限延長
對華借款乃商業交易

△同盟社十九日華盛頓電 去年七月九日成立之中美銀協定，截至本年底期限即告滿了，摩根陶財長十九日與新聞記者團會見時，申明該項協定將無期限的予以延長云，同時對該項協定之延長暨最近發表之對華借款，實有違背美國中立法之精神之質問，復作如左之答詞，我人僅與友好國之間，進行一種商業交易，並不蒙受違森法之適用，無論其他任何國家，若希望作上項同樣性質之締結，美國當欣然出而應諾也。

日本月中旬對外貿易

△同盟社廿日東京電 大藏省發表十二月中旬之對外貿易概算如左。（單位千圓）

輸出	八四四九三
輸入	八一五一四
出超	二九七九
累計出超一月以降	五〇〇〇六

日美棉業協定 決定延期二年

△同盟社十九日紐約電 關於本年年末滿期之日美棉業協定，近來日美棉業者間正進行更新之交涉，十九日意見一致，決定將現行日美棉業協定延長兩年，現兩國代表已經簽字，結果日本棉製品之輸入美國者，年額將被制限爲一億碼，比較現行協定一九三七年一月以降至三八年十二月末二年間輸入美國最高協定數量二億五千五百萬碼，則二年被減少五千五百萬碼云。

米糧行市
米市一致趨疲

國米河下來源寥々無幾外輪裝來一千七百包，各洋棧存積之貨六十二三萬包，本街去路依然呆滯，薄更回落一角半，早稻白稻二種，各小五分變陰元前經酒戶雖動去路未見積暢，市亦疲軟，洋蘆埠尖與客尖內地帮購進二千五百包，故後市稍見活動，奈人心軟弱價反削數分，解開四千包。

常熟	白粳	一二，一二
又	次 又	一一，三五
江陰	又	一一，七〇
黎里	又	一〇，九〇
重固	薄稻	一一，四〇
角里	又	一一，四〇
松江	又	一〇，八〇
南港	早稻	一〇，八〇
又	白稻	一一，四〇
金壇	變元	一二，六〇
丹陽	又	一二，三〇
石浦	陰元	一二，四〇
常州	陳洋	一一，一〇
又	洋尖	一一，〇〇
松江	又	一〇，七〇
石浦	蘆尖	一〇，九五
双鳳	又	一〇，八五
塘市	又	一〇，七五
無錫	埠尖	一〇，六〇
丹陽	又	一〇，〇〇
南京	白尖	一〇，一〇
江北	又	九，八五
蕪湖	又	九，六五
又		九，二八

浙財廳令杭縣調查 經濟狀況

△杭縣屬各鄉鎭，農村集族而居，人烟稠密，物產出品富饒，每年銷數較巨，百業商店繁榮，交易素稱暢旺，即調解經濟機關，亦多錢莊組設，故農工商界民衆得以生活而裕如自去歲事變後，各錢莊相繼停頓近來地方秩平，農業於耕，商設於市，已恢復戰前常態，浙財廳以杭縣屬之金融物產商業各項現時狀態若何，昨特令杭縣公署派員分別調查，並依照頒發表式，詳細塡報，以便明瞭云。

軍特務部南通班 擧辦貸款

△軍特務部南通班爲救濟平民生計，撥款三千元，作本金，由商會辦理免息小本貸款自本月一日實行，申請貸款者已達百餘戶，第一次貸款額只限五元，分十期繳清，並每五日爲一期，期滿清還，無欠延者得再貸款十元，每十日繳還全額十分之一，分十次可貸借二十元，每十五日繳還全額十分之一，一般平民得以流轉作小本營業，維持生活，咸爲欣感云。

長淮航業公會 擧行成立大會

△中聯社蚌埠訊 本埠長淮航業公會於前（十五日）上午十時假特務機關會議廳擧行成立大會，計到中日來賓各代表等不下百餘人，十時振鈴開會，首由特務機關長西田大佐祝辭，茲將各情分誌於後，（一）振鈴開會，（二）全體肅立向中日國旗行最敬禮，（三）會長致開會詞，（四）特務機關長致詞，（五）來賓演說，（六）會長致謝詞，（七）呼口號（八）閉會。

來賓致詞『今天成立淮河航業公會，擧行成立大會本人覺得很欣快的，講到淮河與津浦線的交錯點，蚌是衝要，同時當皖北交通上，可算一大重要點，支流橫貫二十一縣，各處交通更爲便利且地方生產豐富，農日貨客民船經貿易旺盛，船戶約數十萬之多，營者，自事變以來，各民船悉皆離散，淮河交通頓現停滯，自省府成立以後民心均各安定，民船復歸，皆陸續集蚌，所以擬恢復以前之原狀，勢必組織航會，以求統一不可，幸得王居正會長之努力與計劃，才能得到今天成立，使民船業務得到最大的發展，本公會的宗旨，就是恢復民船，得到安居樂業，且對運輸上是很重要的使命，關于本會々員，對於本會的使命很重大，並希望本會成立以後，每個會員抱定很大的決心使其蒸蒸日上的進步俾不負設立本會的宗旨，這是本人最盼望的，』繼由會長致謝詞，來賓演說後，會長致謝詞而散。

京滬杭兩路 客貨陡增數倍
每月票價收入甚鉅

△滬寧滬杭兩路火車，經日方當局籌復通車以來，人民頗感交通便利不少，同時沿路與鎭市工商業亦因貨運暢通，營業漸轉繁榮，據悉近兩月來，客商來往於滬杭寧者尤覺陡增數倍，各班客貨車均甚擁擠，每月票價收入，較前增加甚鉅云。

原料稀產量減 本市粉價看漲

△中聯滬社本市訊 本市麵粉交易，近來華北帮動辦，市場頗至熱鬧，惟因原料小麥到貨日稀，各粉廠每日產品不敷應銷，而沿江產麥價又形提高，以致阜豐福新粉廠售價隨之增漲數分，據該業中人云，年內粉市尚有續昂之勢，因原料來源日稀，粉廠產量減少，且本市粉商所向外訂購之洋粉，最早批，須俟明春方可到滬，故市況難看穩定云。

雜糧油市

今日去路不暢開出生油二百件豆油七百件又期貨一千件內地帮辦去各油市面到消二平形勢定局售開黃豆三百包沙黃五百包沙赤五十包，本街購進各豆價格見疲開出小麥五千包，福新，阜豐二家辦就麥子價形略好二三分

大連	豆油	二七，五
又	期又	二六，三
膠州	生油	二一，二
南京	黃豆	六，五八
崇明	沙黃	七，一二
又	又	六，八五
又	沙赤	五，九〇
江北	麥子	六，五五
浦鎭	又	六，四五
南京	又	六，三八

海外行市
（十二月二十日來電）

△倫敦大條	近期	二〇辨士一二五〇
	遠期	一九辨士五六二五
△孟買大條	近期	五一羅比〇一
	中期	五〇羅比一五
	遠期	五〇羅比一三
△紐約大條	現貨	四角二七五
△倫敦金塊	現貨	一四八先令八辨士
△紐約外匯	倫敦	四元六七七五〇
	日本	二七元二八
	上海	一六元三五
	法國	二元六三五〇
△倫敦外匯	紐約	四元六七四三〇
	日本	一先令二辨士
	上海	〇先令八辨士七五
	法國	一七七法五〇
△紐約棉花	一月份	八角二九
	三月份	八角二七
	五月份	八角〇七
	七月份	七角八〇
	十月份	七角五五
	現貨	八角七二
△孟買棉花	三月份開盤	八角一九
	最高	八角二七
	最低	八角一七
△平加面	十二、一月份	一二一羅比三七五
	三月份	一二一羅比〇〇
△亞婦拉	十二、一月份	一四五羅比八七五
	三月份	一四四羅比〇〇
△白洛去	四五月份	一五七羅比六二五
	七八月份	一五八羅比一二五
	四、五月份最高	一五八羅比一二五
	同最低	一五七羅比六二五
△芝加哥小麥	十二月份	六角四五〇〇
	五月份	六角六八七五
	七月份	六角六五〇〇

△倫敦中國公債

廣九鐵路五厘公債	一八磅〇
英、德國四厘半借款 除開股息	七六磅〇
中、法、美金子五厘公債	七四磅〇
英、法四厘半借款	六六磅〇
克利斯浦五厘借款	三七磅〇〇
善後五厘公債	五五磅〇〇

日鈔行市

十二月二十日
實際行市（虹口）
中國法幣百元折合

賣價	九四圓½
買價	九五圓〇

國際商訊

芝埠小麥高漲

△同盟社十九日芝加哥電 本日芝加哥小麥市場，因海外價高電及利物浦方面之收買，又其他穀類行市之昂騰等故，開盤價即隨之擡高，其後又因製粉方面之需要及若干之新規買戶收進，行市則更呈好況，結果收盤行市比昨日高漲八分五乃至一仙云，

紐約股票頗好

△同盟社十九日紐約電 本日之紐約股票市場，略呈微上落之商況，賣戶之拋售及脫售等，皆因聖誕節關係而呈活況，此等買賣交易，一般人氣對之頗有良好傾向，因外行市方面之買物增加之故，而實物之壓迫卻甚輕微，交易額一百十萬股。

紐約棉花反漲

△同盟社十九日紐約電 本日之紐約棉花市場，在先低々上落中開盤，擡高一磅音之二磅音乃至擡高一磅音之微呈閑散，行市動向微少，投機方面及埠場之買戶亦漸々轉少此皆因海外不透明之情報缺乏刺戟性之故也，於是拋售等爲之相殺，最後實需及經紀商之買賣双方之套補，又呈緊縮狀態，結果收盤市價擡高五乃至一〇磅音以

通利運輸公司
專運 京滬 滬杭 鐵路各站
各站客貨 安全迅速 運費低廉
揚州貨物 整車運費
聯運 面議
總公司 九江路證券大樓二一九號 電話一九二六〇 九〇三六四 九五八二三
分公司
蘇州 閶門外，橋堍協泰莊內
無錫 火車站大中華旅社內
常州 西門外新馬路
丹陽 大馬路福源坊內
鎭江 新河街念號
南京 下關永寧街道生里八十七號
嘉興 塘灣街嘉綸莊內
杭州 城站對過華洋旅館內
揚州 太平橋三號

大直長途公共汽車
全線通車 每日開往
嘉興 五元五角
盛澤 五元
蘇州 四元
無錫 四元
太倉 二元
嘉定 一元三角
羅店 九角六分
沿途均賣票
本公司汽車行駛各埠以來票價低廉服務週到早爲各界所讚許茲爲再便利旅客計特備堅固新車多輛行駛以上各埠車身寬暢行駛迅速代領各埠通行證（須帶二寸照片二張）完全免費手續簡便請向本公司接洽毋任歡迎
總公司虹口北四川路虬江路口 電話四五五二一
分辦事處四川路九江路新康路中央大廈一〇五號 電話一四二五三

海陸公司
一各國貨物運送 一切報關事務 送貨汽車海上搬運
上海密勒路八一號閔行路七九八三
電話四三三〇六八九四九號

成泰洋行運輸部 承運
京滬 滬杭 津浦 鐵路各站貨物
照料週到 穩妥迅速 如蒙惠顧 曷勝歡迎
總部 上海二馬路證券大樓七二號 電話九一三七五
分部 沿路各站

特別迅速
經營
各國貨物運送 汽車運貨海上搬運 一切報關事務
樋口通關所
上海百老匯路第一八二弄（百祿坊）四七，四九
電話四〇二六三 四三四七四

久豐運輸公司
專運各處貨物
穩妥迅速 照料週到 手續簡捷 取費低廉
如蒙賜顧 無任歡迎
總公司 上海河南路三五號 電話一八二五九
分公司 南京昇州路十七號 下關鮮魚巷七二號 鎭江大西路四一三號 丹陽大碼頭 常州北門三七號 蘇州閶門城門口 蕪湖長街臨淵觀口同興德內 蚌埠經三路淮安里 滁州石獅口陸元興君 浦鎭南門大街杜春園內 無錫通運橋

大新通關所
各國貨物運送進出口報關手續汽車運送苦力搬運倉庫代客堆貨
上海文路四一號 電話四五一二七 四〇九四一

中野通關所
承辦 一切進出口報關 海陸各貨搬運
上海閔行路一八八弄M三十五號 電話四一七八四號 四六五三四號

上海內河輪船公司 船期通告
北蘇州路四三四號 電話四二六四四・四三八二三號
北新涇班（虹橋）每逢單日開
閔行葉榭班 每日來回一次
平湖班（經過松江及泖來廟）十二月廿三日開
黎里班 十二月廿一日開
湖州班 十二月廿八日開
無錫班（經過蘇州）十二月廿三日開
售票處 天后宮橋北堍源通碼頭
經理處
大衆公司 廣東路二〇號 電話一二三九二
大業 鼎新 平和 公司 北京路鹽業大樓三樓三號 電話一〇三六五
中南公司 北蘇州路盆湯弄橋北堍 電話四六五四五
國泰公司 北蘇州路六三八號 電話四〇六八・四六四〇
無錫 常州 經理處

榮馬老牌 柴油引擎
ヤンマー・ディーゼル・エンヂン
小式免火引點發動機

裝置小動力用H式 西5-6 〃7-8 〃10-12 〃15-17
農工移動用S式 西2 〃3 〃3半 〃4 〃4半 〃5
本機之特製
一，費用簡便
一，使用容易
一，運轉正確
一，效率加倍
一，移動輕省
山岡發動機工作所出品
華中總經理 上海 福昌公司
上海黃浦灘路二四號正金銀行大樓三四號 電話一〇五二二，一七七四七
贈送目錄 招請本埠外分經理

醫療器械 理化工學 玻璃製品 護謨製品 各種
室內消毒用 噴霧器
◉現成品豐富◉
總批發 中興器械店
上海崑山路一八二號 電話四一〇五一號

愛字牌香煙
烟好價巧、

到處風行

起死回生 常備良藥
藤井靈寶丹
醫學藥學博士學士十五名有効審查（證明書受領）
—解毒消化—殺菌防疫—
名譽製劑

各埠有名藥房以及洋廣貨舖均有發售
總經理 丸三大藥房
上海密勒路天潼路口 電話四五九五三